

STEUERBELASTUNG IN DER SCHWEIZ

CHARGE FISCALE EN SUISSE

1973

**BEARBEITET VON DER EIDGENÖSSISCHEN STEUERVERWALTUNG
ÉLABORÉ PAR L'ADMINISTRATION FÉDÉRALE DES CONTRIBUTIONS**

**STATISTISCHE QUELLENWERKE DER SCHWEIZ / HEFT 542
HERAUSGEGEBEN VOM EIDGENÖSSISCHEN STATISTISCHEN AMT**

**STATISTIQUES DE LA SUISSE / 542^e FASCICULE
PUBLIÉES PAR LE BUREAU FÉDÉRAL DE STATISTIQUE**

REIHE — SÉRIE Mg 44

Öffentliche Finanzen

Das Verzeichnis aller Veröffentlichungen kann beim Eidgenössischen Statistischen Amt bezogen werden.

L = Lieferungen der Schweizerischen Statistik (1860-1919)

M = Schweizerische Statistische Mitteilungen (1919-1930)

Q = Statistische Quellenwerke der Schweiz (seit 1930)

B = Beiträge zur schweizerischen Statistik (seit 1930)

Z = Zeitschrift für schweizerische Statistik und Volkswirtschaft, herausgegeben von der Schweizerischen Gesellschaft für Statistik und Volkswirtschaft

* = Veröffentlichungen in besonderer deutscher und französischer Ausgabe

** = Veröffentlichungen nur in deutscher Ausgabe (alle übrigen Veröffentlichungen sind zweisprachig erschienen)

† = Vergriffen

1) = Bearbeitet und herausgegeben vom Eidg. Statistischen Amt

I. Veröffentlichungen der Eidg. Steuerverwaltung

Erwerbs- und Vermögensteuern in den grösseren Gemeinden der Schweiz

1919: M 1920, 1 ¹⁾	1914-1924: M 1925, 7
1920: M 1921, 1 ¹⁾	1925: M 1926, 5
1921: M 1922, 2 ¹⁾	1926: M 1927, 6
1922: M 1923, 5	1927: M 1928, 5
1923: M 1924, 4	1928: M 1929, 2

Steuerbelastung in der Schweiz

1929-1930: Q 8	1945: Q 156	1960: Q 322
1931: Q 19	1946: Q 174	1961: Q 329
1932: Q 26	1947: Q 187 †	1962: Q 341
1933: Q 42	1948: Q 214 †	1963: Q 368
1934: Q 64	1949: Q 219	1964: Q 386
1935: Q 67	1950: Q 228	1965: Q 394
1936: Q 74	1951: Q 234 †	1966: Q 400
1937: Q 81	1952: Q 244 †	1967: Q 425
1938: Q 89	1953: Q 252	1968: Q 440 †
1939: Q 93	1954: Q 267	1969: Q 456
1940: Q 95	1955: Q 284	1970: Q 465
1941: Q 99	1956: Q 291	1971: Q 480
1942: Q 107	1957: Q 299	1972: Q 491 †
1943: Q 136	1958: Q 305	1973: Q 542
1944: Q 147	1959: Q 313	

Steuerbelastung der Aktiengesellschaften und der Genossenschaften in der Schweiz 1928:

M 1929, 5

Steuereinnahmen des Bundes, der Kantone und der Gemeinden

1920 und 1921: M 1924, 3	1928-1930: Q 41
1922 und 1923: M 1926, 3	1931-1933: Q 70
1924 und 1925: M 1928, 6	
1926 und 1927: Q 9 †	

Statistik der I. eidgenössischen Kriegssteuer 1916-17

Statistik der neuen ausserordentlichen eidgenössischen Kriegssteuer 1921-1932

Eidg. Krisenabgabe der I. Periode 1934-1935: Q 77
Eidg. Krisenabgabe der II. Periode 1936-1937: Q 88
Eidg. Krisenabgabe der III. Periode 1938-1939: Q 98

Eidg. Wehropfer 1940. Kantonshefte: Q 106, 108-111, 113-122, 124-133 (einsprachig, deutsch, franz. oder ital.); Tabellenband Schweiz Q 135*; Textband: Q 141*

Eidg. Wehrsteuer III. Periode — Eidg. Wehropfer 1945. Kantonshefte: Q 172, 175, 180, 182, 184-186, 188-190, 194, 196, 199-202, 204-212 (einsprachig, deutsch, franz. oder ital.); Tabellenbände Schweiz Q 192*, 195*, 203*; Textbände: Wehrsteuer Q 223*, Wehropfer Q 226*

Eidg. Wehrsteuer 4. Periode 1947-1948: Q 221
Eidg. Wehrsteuer 5. Periode 1949-1950: Q 233
Eidg. Wehrsteuer 6. Periode 1951-1952: Q 256
Eidg. Wehrsteuer 7. Periode 1953-1954: Q 285
Eidg. Wehrsteuer 8. Periode 1955-1956: Q 302
Eidg. Wehrsteuer 9. Periode 1957-1958: Q 334
Eidg. Wehrsteuer 10. Periode 1959-1960: Q 346
Eidg. Wehrsteuer 11. Periode 1961-1962: Q 381
Eidg. Wehrsteuer 12. Periode 1963-1964: Q 408
Eidg. Wehrsteuer 13. Periode 1965-1966: Q 443
Eidg. Wehrsteuer 14. Periode 1967-1968: Q 470
Eidg. Wehrsteuer 15. Periode 1969-1970: Q 492

Finanzen und Steuern von Bund, Kantonen und Gemeinden

1943: B 13	1953-54: Q 274	1963-64: Q 384
1944-45: B 15	1954-55: Q 283	1964-65: Q 395
1945-46: B 16	1955-56: Q 292	1965-66: Q 407
1946-47: B 19	1956-57: Q 300	1966: Q 430
1947-48: B 21	1957-58: Q 306	1967: Q 445
1948-49: B 23	1958-59: Q 314	1968: Q 459
1949-50: B 24	1959-60: Q 323	1969: Q 469
1950-51: B 25	1960-61: Q 330	1970: Q 482
1951-52: B 26	1961-62: Q 342	1971: Q 527
1952-53: B 27	1962-63: Q 376	

Steuer- und finanzstatistische Übersichten (1938-1943): Z**

Steuern der Schweiz, Bern 1939**†

Die Steuern der Schweiz, Basel 1947, 1., 2. und 3. Teil

Die Steuern der Schweiz, Basel ab 1964, 4. Teil

II. Veröffentlichungen des Eidg. Statistischen Amtes

Erhebungen über die Finanzlage im Jahre 1919:

M 1920, 9: M 1921, 3

Finanzhaushalt des Bundes

1913, 1920-1922: M 1925, 5*
1923 und 1924: M 1926, 6
1925: M 1927, 5
1913, 1920-1928: Q 5

Die kantonalen Erbschafts- und Schenkungssteuern 1919:

M 1921, 3

Die öffentlichen Ausgaben für die Schweizerstrassen 1931-1935: Q 83

Bundessubventionen

1901-1919: M 1921, 3
1901-1921: M 1922, 5
1913-1922: M 1924, 2
1923-1924: M 1925, 8
1925: M 1927, 2
1926: M 1928, 1
1927: M 1928, 7

Bundessubventionen und gesetzliche Anteile

1913-1931: Q 25	1944-1945: Q 193
1932: Q 53	1946: Q 213
1933: Q 61	1947: Q 220
1934: Q 69	1948: Q 229
1935: Q 76	1949: Q 231
1936: Q 80	1950: Q 238
1937: Q 86	1951: Q 248
1938-1939: Q 105	1952: Q 259
1940-1941: Q 138	1953: Q 273
1942-1943: Q 155	1954: Q 286

Bundessubventionen und Anteile der Kantone an Bundeseinnahmen

1955: Q 294	1961: Q 338	1967: Q 433
1956: Q 298	1962: Q 358	1968: Q 447
1957: Q 304	1963: Q 380	1969: Q 458
1958: Q 311	1964: Q 388	1970: Q 473
1959: Q 321	1965: Q 397	1971: Q 486
1960: Q 327	1966: Q 414	

STEUERBELASTUNG IN DER SCHWEIZ
CHARGE FISCALE EN SUISSE
1973

BEARBEITET VON DER EIDGENÖSSISCHEN STEUERVERWALTUNG
ÉLABORÉ PAR L'ADMINISTRATION FÉDÉRALE DES CONTRIBUTIONS

STATISTISCHE QUELLENWERKE DER SCHWEIZ / HEFT 542
HERAUSGEGEBEN VOM EIDGENÖSSISCHEN STATISTISCHEN AMT

STATISTIQUES DE LA SUISSE / 542^e FASCICULE
PUBLIÉES PAR LE BUREAU FÉDÉRAL DE STATISTIQUE
REIHE — SÉRIE Mg 44

Bern, Juni 1974 — Berne, juin 1974

Fachreihe : Mg 44
Bestell-Nr. : Q 542
Preis : Fr. 12.—

Eidgenössisches Statistisches Amt
Publikationsdienst
Hallwylstrasse 15
CH 3003 **Bern**
Telefon 031 61 88 36

Série : Mg 44
Numéro de commande : S 542
Prix : Fr. 12.—

Bureau fédéral de statistique
Service des publications
Hallwylstrasse 15
CH 3003 **Berne**
Téléphone 031 61 88 36

Inhaltsverzeichnis

Table des matières

	Seite
I. Einkommens- und Vermögenssteuern der natürlichen Personen	
Vorbemerkung	7
A. Steuerbelastung in den Kantonshauptorten	
1a Arbeitseinkommen ¹⁾	9
1b Arbeitseinkommen ²⁾	16
2. Sozialabzüge	19
3. Versicherungsabzüge	23
4. Vermögen	27
5. Gemischtes Einkommen beim Erwerbsfähigen	35
6. Rentner	39
7. Prozentzahlen - Arbeitseinkommen	42
8. Promillezahlen - Vermögen	42
B. Entwicklung der Steuerbelastung	
Erläuterungen	45
9. Arbeitseinkommen	46
10. Vermögen und Vermögensertrag	46
C. Indexziffern der kantonalen Steuerbelastung der natürlichen Personen	
Erläuterungen	48
11. Belastung in den 305 Indexgemeinden - Arbeitseinkommen	50
12. Belastung in den 305 Indexgemeinden - Vermögen	51
13a Kantonsziffern - Belastung des Arbeitseinkommens ¹⁾	64
13b Kantonsziffern - Belastung des Arbeitseinkommens ²⁾	64
14a Kantonsziffern - Indexziffern der Arbeitseinkommensbelastung ¹⁾	66
14b Kantonsziffern - Indexziffern der Arbeitseinkommensbelastung ²⁾	66
15. Kantonsziffern - Belastung des Vermögens	68
16. Kantonsziffern - Indexziffern der Vermögensbelastung	68
17. Index der Einkommens- und Vermögensbelastung 1973 ¹⁾	70
18. Index der Einkommens- und Vermögensbelastung 1973 ²⁾	71
II. Ertrags- und Kapitalsteuern von juristischen Personen	
A. Aktiengesellschaften	
Erläuterungen	75
19. Aktiengesellschaft mit 100 000 Fr. Kapital und Reserven	76
20. Aktiengesellschaft mit 1 000 000 Fr. Kapital und Reserven	78
B. Indexziffern der kantonalen Steuerbelastung der Aktiengesellschaften	
Erläuterungen	80
21. Kantonsziffern der verschiedenen Renditetypen einer Aktiengesellschaft	81
22. Einzelindizes und Gesamtindex der Aktiengesellschaften 1973	81
C. Holdinggesellschaften	
23. Holding-Aktiengesellschaft mit 1 000 000 Fr. Kapital und Reserven	82
D. Domizilgesellschaften	
24. Domizilgesellschaft mit 1 000 000 Fr. Kapital und Reserven	83

¹⁾ Ohne Berücksichtigung teuerungsbedingter Veränderungen des Einkommens (siehe Vorbemerkung, Seite 7).
²⁾ Mit Berücksichtigung teuerungsbedingter Veränderungen des Einkommens (siehe Vorbemerkung, Seite 7).

	Page
I. Impôts sur le revenu et sur la fortune des personnes physiques	
Remarque préliminaire	7
A. Charge fiscale dans les chefs-lieux des cantons	
1a Produit du travail ¹⁾	9
1b Produit du travail ²⁾	16
2. Déductions sociales	19
3. Déductions pour assurances	23
4. Fortune	27
5. Revenu mixte d'une personne capable de travailler	35
6. Rentier	39
7. Pour-cent - Produit du travail	42
8. Pour-mille - Fortune	42
B. Evolution de la charge fiscale	
Explications	45
9. Produit du travail	46
10. Fortune et rendement de la fortune	46
C. Indices de la charge fiscale cantonale des personnes physiques	
Explications	48
11. Charge dans 305 communes qui ont servi de base à l'enquête - Produit du travail	50
12. Charge dans 305 communes qui ont servi de base à l'enquête - Fortune	51
13a Nombres cantonaux - Charge grevant le produit du travail ¹⁾	64
13b Nombres cantonaux - Charge grevant le produit du travail ²⁾	64
14a Nombres cantonaux - Indice de la charge grevant le produit du travail ¹⁾	66
14b Nombres cantonaux - Indice de la charge grevant le produit du travail ²⁾	66
15. Nombres cantonaux - Charge grevant la fortune	68
16. Nombres cantonaux - Indices de la charge grevant la fortune	68
17. Indice de la charge grevant le revenu et la fortune 1973 ¹⁾	70
18. Indice de la charge grevant le revenu et la fortune 1973 ²⁾	71
II. Impôts sur le rendement et sur le capital de quelques personnes morales	
A. Sociétés anonymes	
Explications	75
19. Société anonyme dont le capital et les réserves s'élèvent à 100 000 francs	76
20. Société anonyme dont le capital et les réserves s'élèvent à 1 000 000 de francs	78
B. Indice de la charge fiscale cantonale des sociétés anonymes	
Explications	80
21. Nombres cantonaux des différents types de rendement d'une société anonyme	81
22. Indices particuliers et indice total des sociétés anonymes 1973	81
C. Sociétés holding	
23. Société anonyme holding dont le capital et les réserves s'élèvent à 1 000 000 de francs	82
D. Sociétés de domicile	
24. Société de domicile dont le capital et les réserves s'élèvent à 1 000 000 de francs	83

¹⁾ Sans tenir compte des modifications du revenu causées par le renchérissement (voir remarque préliminaire, page 7).
²⁾ En tenant compte des modifications du revenu causées par le renchérissement (voir remarque préliminaire, page 7).

	Seite
III. Andere Steuern	
A. Liegenschaftssteuern	
25. Liegenschaftssteuern (natürliche und juristische Personen)	87
B. Liegenschaftsgewinnsteuern	
Erläuterungen	89
26. Liegenschaftsgewinnsteuern	90
27. Liegenschaftsgewinnsteuern – Berücksichtigung der Anlagekosten	92
C. Erbschaftssteuern	
Erläuterungen	95
28. Nachlasssteuer	95
29. Erbanfallsteuern	96
D. Automobilsteuern	
30. Automobilsteuern	99

Ergänzende Tabellen zu den Erläuterungen :

1 *. Beginn der Steuer vom Einkommen	9
2 *. Die Höhe der Kinderabzüge	19
3 *. Die höchstzulässigen Versicherungsabzüge	23
4 *. Beginn der Steuer vom Vermögen beim Erwerbsfähigen	27
5 *. Maximale Zuschläge und Ermäßigungen auf den Liegenschaftsgewinnsteuern	89

	Page
III. Autres impôts	
A. Impôts immobiliers	
25. Impôts immobiliers (personnes physiques et morales) 87	87
B. Impôts sur les gains immobiliers	
Explications	89
26. Impôts sur les gains immobiliers	90
27. Impôts sur les gains immobiliers – Compte tenu du prix d'acquisition augmenté des impenses	92
C. Impôts sur les successions	
Explications	95
28. Impôt sur la masse successorale	95
29. Impôts sur les parts héréditaires	96
D. Impôts sur les automobiles	
30. Impôts sur les automobiles	99

Tableaux complétant les explications :

1 *. Montants où commence la perception de l'impôt sur le revenu	9
2 *. Les montants des déductions pour enfants.	19
3 *. Maximums admis pour la déduction pour assurances	23
4 *. Montants où, pour le contribuable capable de tra- vailler, commence la perception de l'impôt sur la fortune	27
5 *. Majorations et réductions les plus élevées des impôts sur les gains immobiliers	89

I

Einkommens- und Vermögenssteuern der natürlichen Personen

Impôts sur le revenu et sur la fortune des personnes physiques

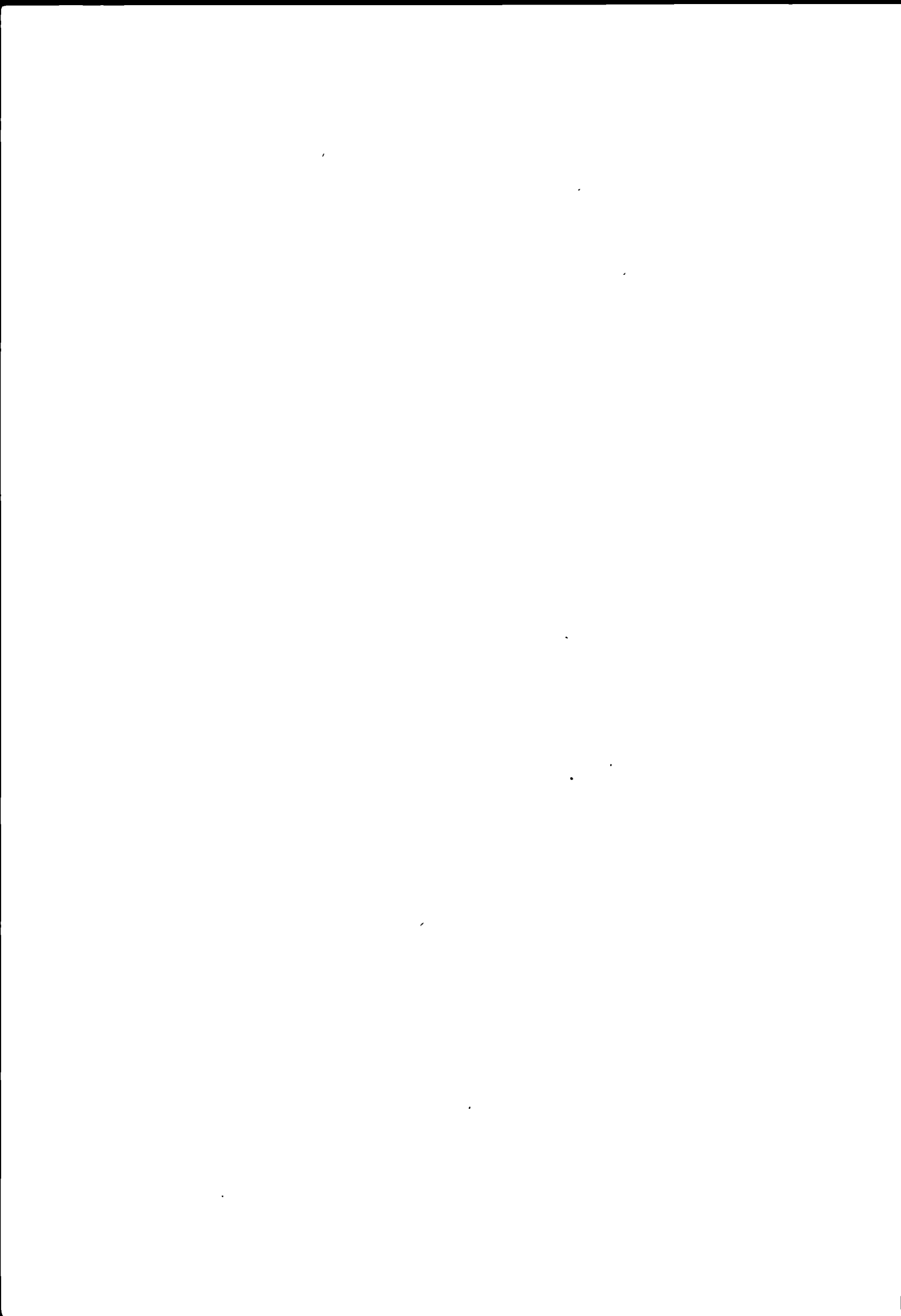

Vorbemerkung

Berücksichtigung der jährlichen Veranlagung der Steuern vom Einkommen der natürlichen Personen

Die inflationsbedingte Explosion der Einkommen wirft für die Berechnung des Steuerbelastungsindex ein Problem auf, das in Zeiten stabiler Verhältnisse nicht existierte und bei langsamer Entwicklung der Einkommen vernachlässigt werden konnte, jedoch heute eine gewisse Bedeutung erhalten hat. Es handelt sich dabei um die Tatsache, dass bei der Steuerveranlagung in den einzelnen Kantonen nicht überall die gleiche Methode angewendet wird.

In 19 Kantonen und bei der Wehrsteuer wird die Steuer für eine zweijährige Veranlagungsperiode auf Grund des durchschnittlichen Einkommens der beiden Vorjahre bemessen. Die jährliche Veranlagung wird in den Kantonen Solothurn, Basel-Stadt, Neuchâtel und Genéve angewendet. In den Kantonen Zürich und Basel-Land wird grundsätzlich die zweijährige Veranlagungsperiode angewendet, wobei für die Bemessung der Steuer das Einkommen gilt, das im der Veranlagungsperiode vorangegangenen Jahre erzielt wurde. Im Kanton Zürich wird jedoch eine neue Veranlagung vorgenommen, wenn das Reineinkommen im ersten Veranlagungsjahr um mehr als 3000 Fr. zugenommen hat. Im Kanton Basel-Land gilt die jährliche Veranlagung für selbständige, im Handelsregister eingetragene Pächter sowie für die übrigen selbständig erwerbenden Steuerpflichtigen, die in einem der drei vorangegangenen Jahre ein Roheinkommen (Umsatz) von mehr als 40 000 Fr. erzielt haben. Die unselbständig erwerbenden Pflichtigen werden jährlich veranlagt, sofern sich das Einkommen im ersten Jahr der Veranlagungsperiode um mehr als 30%, mindestens aber um 2000 Fr., jedenfalls aber um 10 000 Fr. und mehr erhöht hat.

In Zeiten eines beschleunigten Einkommenswachstums ergeben sich aus den ungleichen Bemessungsgrundlagen Verschiebungen in der Steuerbelastung, welche zur Forderung führten, die jährliche Veranlagung auch in der Steuerbelastungsstatistik und bei der Berechnung der Steuerbelastungsindizes zu berücksichtigen.

Die Unterschiede in den Bemessungsgrundlagen sollen an einem Beispiel gezeigt werden. Gemäss Lohn- und Gehaltserhebung des BIGA haben die Arbeitseinkommen aller erwachsenen Arbeitnehmer von 1971 bis 1972 um 11 % zugenommen. Für das Berechnungsbeispiel haben wir von 1972 auf 1973 ein Wachstum von 10% angenommen. Daraus ergibt sich folgende Rechnung:

	Einkommens- typ Type de revenu Fr. 10 000	Einkommens- typ Type de revenu Fr. 20 000	Einkommens- typ Type de revenu Fr. 50 000	
1971	Fr. 9 479	Fr. 18 957	Fr. 47 393 1971
1972	Fr. 10 521	Fr. 21 043	Fr. 52 607 1972
Arithmetisches Mittel .	Fr. 10 000	Fr. 20 000	Fr. 50 000	. Moyenne arithmétique
	11 724	23 568	58 926	
1973	Fr. 10 521	Fr. 21 043	Fr. 52 607 1973

Remarque préliminaire

Prise en considération de la taxation annuelle des impôts sur le revenu des personnes physiques

L'explosion des revenus due à l'inflation soulève un problème lorsqu'il s'agit de calculer l'indice de la charge fiscale. Ce problème ne se posait pas alors que la situation économique était stable et a pu, de ce fait, être ignoré en période de faible croissance des revenus; il prend, en revanche, une certaine importance aujourd'hui. Il réside dans le fait que les cantons n'appliquent pas tous la même méthode lors de la taxation de l'impôt.

Dans 19 cantons, en ce qui concerne l'impôt de défense nationale, l'impôt est calculé pour une période de taxation bisannuelle sur la base du revenu moyen des deux années précédentes. Les cantons de Solcure, Bâle-Ville, Neuchâtel et Genève ont adopté le système de la taxation annuelle. Dans les cantons de Zurich et Bâle-Campagne, on applique en principe la méthode de la taxation bisannuelle selon laquelle l'impôt est calculé, on l'a vu, sur le revenu acquis dans les années précédant la période de taxation. Toutefois, dans le canton de Zurich, on procède à une nouvelle taxation lorsque le revenu net a augmenté de plus de 3000 francs au cours de la première année de la période de taxation. Bâle-Campagne a adopté la taxation annuelle pour les contribuables indépendants inscrits au registre du commerce ainsi que pour les autres contribuables exerçant une activité lucrative indépendante qui, dans l'une des trois années antérieures, ont obtenu un revenu brut (chiffre d'affaires) de plus de 40 000 francs. Les contribuables exerçant une activité lucrative dépendante sont taxés annuellement si, au cours de la première année de taxation, leur revenu a augmenté de plus de 30 %, mais au minimum de 2000 francs, et dans tous les cas lorsque cette augmentation atteint plus de 10 000 francs.

En période d'accélération de la croissance des revenus, on observe des déplacements de la charge fiscale dus au fait que les bases de calcul ne sont pas les mêmes; ils mettent en évidence que nous nous sommes trouvés dans l'obligation de tenir compte de la taxation annuelle lors de l'établissement de la statistique de la charge fiscale et lors du calcul de l'indice de cette charge.

Les difficultés que présentent les bases de calcul doivent être mises en relief par un exemple. Selon l'enquête sur les salaires et traitements élaborée par l'OFIAMT, le revenu du travail de l'ensemble des salariés adultes a augmenté de 11 %, de 1971 à 1972. Nous avons admis, dans notre exemple de calcul ci-après, un accroissement de 10 % de 1972 à 1973. On obtient ainsi le tableau suivant:

Für das Jahr 1973 berechnet sich die Steuer in

Pour l'année 1973, l'impôt se calcule pour

	Einkommensstypen in Franken — Types de revenu en francs		
	10 000 ⁷ ✓	20 000	50 000
19 Kantonen auf Cantons sur	10 000 ⁷ ✓	20 000	50 000
6 Kantonen ¹⁾ auf Cantons ¹⁾ sur	10 521 ✓	21 043	52 607

Für das Jahr 1974 berechnet sich die Steuer in

Pour l'année 1974, l'impôt se calcule pour

	Einkommensstypen in Franken — Types de revenu en francs		
	10 000 ⁷ ✓	20 000	50 000
19 Kantonen auf Cantons sur	10 000 ⁷ ✓	20 000	50 000
1 Kanton ²⁾ auf Canton ²⁾ sur	10 521	21 043	52 607
4 Kantonen ³⁾ auf Cantons ³⁾ sur	11 573	23 147	57 868
1 Kanton ⁴⁾ auf Canton ⁴⁾ sur	10 521	21 043	57 868 ⁵⁾

¹⁾ Kantone Zürich, Solothurn, Basel-Stadt, Basel-Land, Neuenburg und Genf.

²⁾ Kanton Basel-Land. Keine Erhöhung des Einkommens gemäss § 68, Abs. 1, Ziff. 2, lit. f und Abs. 2 StG.

³⁾ Kantone Solothurn, Basel-Stadt, Neuenburg und Genf.

⁴⁾ Kanton Zürich.

⁵⁾ Erhöhung des Reineinkommens gegenüber dem Vorjahr um mehr als 3000 Fr. gemäss § 59, Abs. 2 StG.

¹⁾ Cantons de Zurich, Soleure, Bâle-Ville, Bâle-Campagne, Neuchâtel et Genève.

²⁾ Canton de Bâle-Campagne. Aucune augmentation du revenu selon § 68, 1^{er} alinéa, chiffre 2, lettre f, et 2^e alinéa, LI.

³⁾ Cantons de Soleure, Bâle-Ville, Neuchâtel et Genève.

⁴⁾ Canton de Zurich.

⁵⁾ Augmentation du revenu net par rapport à l'année précédente de plus de 3000 francs selon § 59, 2^e alinéa, LI.

Steuerbelastung in den Kantonshauptorten Charge fiscale dans les chefs-lieux des cantons

Arbeitseinkommen Produit du travail

Tabelle 1a

Ohne Berücksichtigung teuerungsbedingter Veränderungen des Einkommens (siehe Vorbemerkung, Seite 7).

Annahmen:

Steuersubjekt: Verheirateter, unselbständig Erwerbender mit Lohnausweis, ohne Kinder;

Steuerobjekt: Bruttoeinkommen aus Arbeit (Lohnausweis);

Berücksichtigte Abzüge:

Abzug für AHV-, IV- und EO-Beiträge;

Abzug für Versicherungsprämien (Annahme: 5 % des Bruttoeinkommens);

Abzug für Pflichtige mit Lohnausweis;

Pauschalabzug für Berufsauslagen (Abzug ohne Nachweis);

Persönlicher Abzug;

Haushaltungs- oder Verheiratetenabzug.

Tabelle 1b

Mit Berücksichtigung teuerungsbedingter Veränderungen des Einkommens (siehe Vorbemerkung, Seite 7).

Annahmen: Siehe Tabelle 1a.

Tabelle 1*: Beginn der Steuer vom Einkommen

Die Tabelle enthält die Einkommensbeträge, bei denen die Steuer vom Einkommen, unter Berücksichtigung der vorerwähnten Abzüge, einsetzt.

Unberücksichtigt sind die in einigen Kantonen erhobenen Minimal- bzw. Personalsteuern.

Tableau 1a

Sans tenir compte des modifications du revenu causées par le renchérissement (voir remarque préliminaire, page 7).

Hypothèses:

Sujet fiscal: personne mariée, sans enfants, de profession dépendante avec certificat de salaire;

Objet fiscal: produit brut du travail (certificat de salaire);

Déductions considérées:

déduction pour cotisations à l'AVS, l'AI et l'APG;

déduction pour primes d'assurances (hypothèse: 5 % du revenu brut);

déduction pour contribuables avec certificat de salaire;

déduction à forfait pour dépenses professionnelles (déduction sans justification);

déduction personnelle;

déduction de ménage ou pour personne mariée.

Tableau 1b

En tenant compte des modifications du revenu causées par le renchérissement (voir remarque préliminaire, page 7).

Hypothèses: voir tableau 1a.

Tableau 1*: Montants où commence la perception de l'impôt sur le revenu

Le tableau comprend les montants du revenu où, compte tenu des déductions précitées, la perception de l'impôt commence.

On n'a pas considéré l'impôt minimum ou personnel prélevé dans certains cantons.

Beginn der Steuer vom Einkommen

Montants où commence la perception de l'impôt sur le revenu

1 *	Kantonshauptorte Chefs-lieux des cantons Bund — Confédération	Lediger Célibataire	Verheirateter — Marié		
			ohne Kinder sans enfants	mit 2 Kindern avec 2 enfants	mit 4 Kindern avec 4 enfants
Zürich		3 646	6 077	8 729	11 381
Bern A ¹⁾		3 851	5 695	8 066	10 055
Bern B ²⁾		4 106	6 099	8 538	10 643
Luzern		1 236	2 471	4 447	6 795
Altdorf		1 313	2 757	4 069	5 644
Schwyz		2 547	4 157	7 352	9 899
Sarnen		1 605	3 213	6 177	9 141
Stans		1 977	2 964	4 941	6 918
Glarus		4 309	6 519	8 729	10 939
Zug A ¹⁾		3 106	5 341	8 323	11 304
Zug B ²⁾		3 312	5 696	8 874	12 046
Fribourg		5 083	6 630	9 282	12 155
Solothurn ³⁾		4 199	5 072	7 061	9 713
Basel ³⁾		4 641	7 072	9 724	12 376
Liestal Staat		5 304	6 408	8 619	10 828
Liestal Gemeinde ³⁾		3 867	4 973	7 182	9 393
Schaffhausen A ¹⁾		2 806	4 796	7 602	10 408
Schaffhausen B ²⁾		2 981	5 094	8 075	11 057
Herisau		3 479	5 466	7 204	8 943
Appenzell		2 320	3 576	5 430	7 285
St. Gallen		2 981	6 211	8 199	11 180
Chur ³⁾		3 771	4 862	6 254	7 646
Aarau		1 768	3 536	5 746	7 956
Frauenfeld		3 204	4 309	6 182	8 121
Bellinzona		4 964	7 092	9 361	11 631
Lausanne A ¹⁾		4 752	6 519	9 724	13 260
Lausanne B ²⁾		5 028	6 901	10 276	13 813
Sion Canton		939	3 536	6 464	8 500
Sion Commune ³⁾		939	2 265	4 752	6 906
Neuchâtel		2 320	3 978	6 187	9 503
Genève		4 408	6 216	10 284	14 352
Wehrsteuer — Impôt p. la déf. nat.		11 602	14 364	17 017	19 668

¹⁾ A = Pflichtiger mit Versicherungsprämien von 5 % des Bruttoeinkommens. — Contribuable avec primes d'assurance de 5 % du revenu brut.

²⁾ B = Pflichtiger mit Versicherungsprämien von 5 % und Pensionskassenbeiträgen von 5 % des Bruttoeinkommens. — Contribuable avec primes d'assurance de 5 % du revenu brut et cotisations à la caisse de pension de 5 % du revenu brut.

³⁾ Gilt nicht für alle Gemeinden des Kantons. — Ne sont pas valables pour toutes les communes du canton.

Ohne Berücksichtigung teuerungsbedingter Veränderungen des Einkommens¹⁾

Verheirateter, unselbständig Erwerbender, ohne Kinder

1 a Kantons- hauptorte	Steuerhoheit Souveränität fiscale	Einkommensstypen in Franken									
		6 000	8 000	10 000	12 000	14 000	16 000	18 000	20 000	25 000	30 000
Zürich ³⁾ . .		Steuerbeträge in Franken ²⁾									
	Staat	—	43.20	105.60	181.20	267.60	372.—	480.—	608.40	946.80	1 339.20
	Gemeinde	12.—	60.95	131.70	217.35	315.30	433.60	556.—	701.50	1 085.05	1 529.75
	Evang. Kirche . .	—	4.70	11.45	19.65	29.—	40.30	52.—	65.90	102.55	145.10
	Total	12.—	108.85	248.75	418.20	611.90	845.90	1 088.—	1 375.80	2 134.40	3 014.05
Bern A ⁴⁾ .	Staat	13.80	87.05	186.05	297.05	420.—	554.75	701.50	869.30	1 299.50	1 751.80
	Gemeinde	13.80	87.05	186.05	297.05	420.—	554.75	701.50	869.30	1 299.50	1 751.80
	Evang. Kirche . .	—	6.95	14.90	23.75	33.60	44.40	56.10	69.55	103.95	140.15
	Total	27.60	181.05	387.—	617.85	873.60	1 153.90	1 459.10	1 808.15	2 702.95	3 643.75
Bern B ⁵⁾ .	Staat	—	66.70	157.45	258.75	370.75	493.35	634.80	796.95	1 224.05	1 668.10
	Gemeinde	—	66.70	157.45	258.75	370.75	493.35	634.80	796.95	1 224.05	1 668.10
	Evang. Kirche . .	—	5.35	12.60	20.70	29.65	39.45	50.80	63.75	97.90	133.45
	Total	—	138.75	327.50	538.20	771.15	1 026.15	1 320.40	1 657.65	2 546.—	3 469.65
Luzern . .	Staat	58.30	113.20	181.60	271.60	365.20	469.60	599.20	736.—	1 093.30	1 492.—
	Gemeinde	54.50	120.10	201.80	309.30	421.10	545.80	700.60	864.—	1 290.80	1 767.—
	Kath. Kirche . .	7.05	16.20	27.60	42.60	58.20	75.60	97.20	120.—	179.55	246.—
	Total	119.85	249.50	411.—	623.50	844.50	1 091.—	1 397.—	1 720.—	2 563.65	3 505.—
Altdorf . .	Staat	50.—	93.75	161.25	251.25	363.75	506.25	666.25	841.25	1 252.50	1 721.25
	Gemeinde	89.—	140.—	194.40	245.40	296.40	361.—	425.60	493.60	653.40	816.60
	Kath. Kirche . .	14.30	21.80	29.80	37.30	44.80	54.30	63.80	73.80	97.30	121.30
	Total	153.30	255.55	385.45	533.95	704.95	921.55	1 155.65	1 408.65	2 003.20	2 659.15
Schwyz . .	Staat	19.—	48.45	98.80	155.80	225.15	310.65	396.15	501.60	759.05	1 078.25
	Gemeinde	33.50	85.40	174.20	274.70	397.—	547.70	698.50	884.40	1 338.30	1 901.10
	Kath. Kirche . .	2.—	5.10	10.40	16.40	23.70	32.70	41.70	52.80	79.90	113.50
	Total	54.50	138.95	283.40	446.90	645.85	891.05	1 136.35	1 438.80	2 177.25	3 092.85
Sarnen . .	Staat	36.80	64.75	98.65	141.—	187.—	238.95	296.70	360.40	560.60	794.90
	Gemeinde	97.60	171.70	261.70	373.95	495.95	633.80	786.90	955.85	1 486.90	2 108.15
	Kath. Kirche . .	16.—	28.15	42.90	61.30	81.30	103.90	129.—	156.70	243.75	345.60
	Total	150.40	264.60	403.25	576.25	764.25	976.65	1 212.60	1 472.95	2 291.25	3 248.65
Stans . . .	Staat	38.15	63.75	102.35	146.55	201.15	258.75	322.95	401.15	607.95	848.75
	Gemeinde	80.10	133.90	214.95	307.75	422.40	543.40	678.20	842.40	1 276.70	1 782.40
	Kath. Kirche . .	13.35	22.35	35.85	51.30	70.40	90.60	113.05	140.40	212.80	297.10
	Total	131.60	220.—	353.15	505.60	693.95	892.75	1 114.20	1 383.95	2 097.45	2 928.25
Glarus . .	Staat	—	47.50	139.05	265.—	412.30	587.05	789.30	1 032.60	1 698.85	2 495.50
	Gemeinde	15.—	21.25	33.35	50.—	69.45	92.55	119.25	151.40	239.40	344.60
	Evang. Kirche . .	5.—	8.60	15.50	25.—	36.10	49.30	64.55	82.95	133.20	193.35
	Total	20.—	77.35	187.90	340.—	517.85	728.90	973.10	1 266.95	2 071.45	3 033.45

¹⁾ Siehe Vorbemerkung, Seite 7.

²⁾ Prozentzahlen siehe Tabelle 7, Seiten 42 und 43.

³⁾ Siehe auch Tabelle 1b, Seiten 16 und 17.

⁴⁾ A = Pfllichtiger mit Versicherungsprämien von 5% des Bruttoeinkommens.

⁵⁾ B = Pfllichtiger mit Versicherungsprämien von 5% und Pensionskassenbeitragen von 5% des Bruttoeinkommens.

Produit du travail

Personnes physiques

Sans tenir compte des modifications du revenu causées par le renchérissement ¹⁾

Personne mariée, à profession dépendante, sans enfants

Types de revenu, en francs											la
35 000	40 000	50 000	60 000	70 000	80 000	90 000	100 000	200 000	300 000	500 000	Chefs-lieux des cantons
Montants d'impôt en francs ²⁾											
1 761.60	2 245.20	3 271.20	4 308.—	5 340.—	6 492.—	7 632.—	8 784.—	21 652.80	33 504.—	56 424.—	Zurich ³⁾
2 008.50	2 556.55	3 719.35	4 894.40	6 064.—	7 369.60	8 661.60	9 967.20	24 551.85	37 983.20	63 959.20	
190.85	243.25	354.40	466.70	578.50	703.30	826.80	951.60	2 345.70	3 629.60	6 112.60	
3 960.95	5 045.—	7 344.95	9 669.10	11 982.50	14 564.90	17 120.40	19 702.80	48 550.35	75 116.80	126 495.80	
2 273.45	2 788.85	3 902.75	5 098.20	6 320.85	7 576.90	8 785.20	10 048.35	23 076.95	35 047.85	58 989.70	Berne A ⁴⁾
2 273.45	2 788.85	3 902.75	5 098.20	6 320.85	7 576.90	8 785.20	10 048.35	23 076.95	35 047.85	58 989.70	
181.90	223.10	312.20	407.85	505.65	606.15	702.80	803.85	1 846.15	2 803.85	4 719.20	
4 728.80	5 800.80	8 117.70	10 604.25	13 147.35	15 759.95	18 273.20	20 900.55	48 000.05	72 899.55	122 698.60	
2 158.65	2 646.15	3 682.20	4 875.90	6 082.80	7 352.65	8 553.—	9 808.35	22 851.30	34 822.25	58 764.10	Berne B ⁵⁾
2 158.65	2 646.15	3 682.20	4 875.90	6 082.80	7 352.65	8 553.—	9 808.35	22 851.30	34 822.25	58 764.10	
172.70	211.70	294.60	390.05	486.60	588.20	684.25	784.65	1 828.10	2 785.80	4 701.15	
4 490.—	5 504.—	7 659.—	10 141.85	12 652.20	15 293.50	17 790.25	20 401.35	47 530.70	72 430.30	122 229.35	
1 924.—	2 356.—	3 237.10	4 187.50	5 128.—	6 078.40	7 018.90	7 969.30	17 109.15	25 876.05	43 409.85	Lucerne
2 283.—	2 799.—	3 851.40	4 986.60	6 110.—	7 245.20	8 368.60	9 503.80	20 420.85	30 892.40	51 835.55	
318.—	390.—	536.85	695.25	852.—	1 010.40	1 167.15	1 325.55	2 848.85	4 310.—	7 232.30	
4 525.—	5 545.—	7 625.35	9 869.35	12 090.—	14 334.—	16 554.65	18 798.65	40 378.85	61 078.45	102 477.70	
2 201.25	2 700.—	3 768.75	4 848.75	5 917.50	6 997.50	8 066.25	9 086.25	18 636.25	28 186.25	47 286.25	Altdorf
979.80	1 143.—	1 466.—	1 792.40	2 115.40	2 441.80	2 764.80	3 091.20	6 338.20	9 585.20	16 079.20	
145.30	169.30	216.80	264.80	312.30	360.30	407.80	455.80	933.30	1 410.80	2 365.80	
3 326.35	4 012.30	5 451.55	6 905.95	8 345.20	9 799.60	11 238.85	12 633.25	25 907.75	39 182.25	65 731.25	
1 432.60	1 797.40	2 595.40	3 450.40	4 352.90	5 264.90	6 030.60	6 760.20	14 018.20	21 276.20	35 792.20	Schwyz
2 525.90	3 169.10	4 576.10	6 083.60	7 674.85	9 282.85	10 632.90	11 919.30	24 716.30	37 513.30	63 107.30	
150.80	189.20	273.20	363.20	458.20	554.20	634.80	711.60	1 475.60	2 239.60	3 767.60	
4 109.30	5 155.70	7 444.70	9 897.20	12 485.95	15 101.95	17 298.30	19 391.10	40 210.10	61 029.10	102 667.10	
992.55	1 200.70	1 644.05	2 134.30	2 661.10	3 235.50	3 845.85	4 504.65	9 367.90	14 200.20	23 864.80	Sarnen
2 632.45	3 184.50	4 360.30	5 660.50	7 057.70	8 581.20	10 199.80	11 947.15	24 845.30	37 661.40	63 293.60	
431.55	522.05	714.80	927.95	1 157.—	1 406.75	1 672.10	1 958.55	4 073.—	6 174.—	10 376.—	
4 056.55	4 907.25	6 719.15	8 722.75	10 875.80	13 223.45	15 717.75	18 410.35	38 286.20	58 035.60	97 534.40	
1 101.95	1 359.95	1 803.95	2 216.75	2 628.95	3 024.55	3 420.15	3 815.75	7 771.75	11 723.15	19 630.55	Stans
2 314.10	2 855.90	3 788.30	4 655.20	5 520.80	6 351.55	7 182.30	8 013.10	16 320.70	24 618.60	41 224.15	
385.70	476.—	631.40	775.90	920.15	1 058.60	1 197.05	1 335.55	2 720.15	4 103.10	6 870.70	
3 801.75	4 691.85	6 223.65	7 647.85	9 069.90	10 434.70	11 799.50	13 164.40	26 812.60	40 444.85	67 725.40	
3 417.80	4 358.10	6 266.05	8 253.15	10 115.60	12 094.80	13 949.20	15 882.85	34 113.45	51 828.70	87 259.20	Glaris
466.40	590.60	842.60	1 105.05	1 351.—	1 612.45	1 857.35	2 112.75	4 520.55	6 860.30	11 539.80	
262.95	333.90	477.90	627.90	768.45	917.80	1 057.75	1 203.70	2 579.60	3 916.60	6 590.60	
4 147.15	5 282.60	7 586.55	9 986.10	12 235.05	14 625.05	16 864.30	19 199.30	41 213.60	62 605.60	105 389.60	

¹⁾ Voir remarque préliminaire, page 7.

²⁾ Charge en pour-cent, voir tableau 7, pages 42 et 43.

³⁾ Voir aussi tableau 1b, pages 16 et 17.

⁴⁾ A = Contribuable avec primes d'assurance de 5 % du revenu brut

⁵⁾ B = Contribuable avec primes d'assurance de 5 % du revenu brut et cotisations à la caisse de pension de 5 % du revenu brut.

1a Kantons- hauptorte	Steuerhoheit Souveraineté fiscale	Einkommensstypen in Franken									
		6 000	8 000	10 000	12 000	14 000	16 000	18 000	20 000	25 000	30 000
Zug A ³⁾ . .	Staat Gemeinde Kath. Kirche Total	Steuerbeträge in Franken ²⁾									
		30.20	67.60	120.40	183.10	262.30	358.—	457.—	574.70	884.90	1 244.60
		28.20	65.60	118.40	181.10	260.30	356.—	455.—	572.70	882.90	1 242.60
		6.70	11.45	18.15	26.15	36.20	48.40	61.—	76.—	115.45	161.25
	Total	65.10	144.65	256.95	390.35	558.80	762.40	973.—	1 223.40	1 883.25	2 648.45
Zug B ⁴⁾ . .	Staat Gemeinde Kath. Kirche Total	23.60	56.60	103.90	156.70	231.50	314.—	407.50	508.70	785.90	1 115.90
		21.60	54.60	101.90	154.70	229.50	312.—	405.50	506.70	783.90	1 113.90
		5.85	10.05	16.05	22.80	32.30	42.80	54.70	67.60	102.85	144.85
		Total	51.05	121.25	221.85	334.20	493.30	668.80	867.70	1 083.—	1 672.65
Freiburg . .	Canton Commune Paroisse cath. Total	30.—	98.90	247.05	391.05	509.70	635.35	770.70	915.80	1 330.70	1 798.05
		25.50	84.05	210.—	332.40	433.25	540.05	655.10	778.45	1 131.10	1 528.35
		2.70	8.90	22.25	35.20	45.85	57.20	69.35	82.40	119.75	161.80
		Total	58.20	191.85	479.30	758.65	988.80	1 232.60	1 495.15	1 776.65	2 581.55
Solothurn ⁵⁾	Staat Gemeinde Kath. Kirche Total	23.—	73.10	138.—	217.20	308.50	407.50	528.50	653.35	1 000.40	1 400.80
		35.70	106.95	181.75	270.85	361.05	469.95	581.90	707.80	1 052.10	1 456.10
		12.75	25.—	41.50	60.—	82.25	106.75	134.50	165.40	248.—	340.—
		Total	71.45	205.05	361.25	548.05	751.80	984.20	1 244.90	1 526.55	2 300.50
Basel ⁵⁾ . .	Staat Evang. Kirche Total	—	64.—	169.—	288.—	414.—	580.—	770.—	990.—	1 578.—	2 300.—
		—	—	24.—	40.—	59.—	81.—	105.—	133.—	216.—	294.—
		Total	—	64.—	193.—	328.—	473.—	661.—	875.—	1 123.—	1 794.—
Liestal ⁵⁾ . .	Staat Gemeinde Evang. Kirche Total	—	41.65	73.10	111.20	159.75	214.15	304.65	404.70	719.10	1 121.70
		106.10	172.20	226.50	280.80	335.10	389.40	446.70	504.—	647.25	790.50
		8.50	13.80	18.10	22.45	26.80	31.15	35.75	40.30	51.80	63.25
		Total	114.60	227.65	317.70	414.45	521.65	634.70	787.10	949.—	1 418.15
Schaffhausen A ³⁾	Staat Gemeinde Evang. Kirche Total	37.50	90.—	178.75	287.50	415.—	542.50	670.—	818.75	1 203.75	1 647.50
		37.30	89.35	177.40	285.30	411.75	538.25	664.70	812.30	1 194.20	1 634.40
		3.10	8.95	18.90	31.10	45.35	59.65	73.90	90.60	133.70	183.40
		Total	77.90	188.30	375.05	603.90	872.10	1 140.40	1 408.60	1 721.65	2 531.65
Schaffhausen B ⁴⁾	Staat Gemeinde Evang. Kirche Total	30.—	75.—	147.50	247.50	362.50	482.50	602.50	731.25	1 090.—	1 497.50
		29.85	74.50	146.40	245.60	359.70	478.70	597.75	725.50	1 081.35	1 485.60
		2.25	7.30	15.40	26.60	39.50	52.90	66.35	80.80	120.95	166.60
		Total	62.10	156.80	309.30	519.70	761.70	1 014.10	1 266.60	1 537.55	2 292.30
Herisau . .	Staat Gemeinde Evang. Kirche Total	23.—	56.75	103.70	164.90	249.50	341.—	438.20	541.25	831.95	1 128.65
		41.90	102.35	186.25	295.60	446.95	610.50	784.30	968.50	1 488.30	2 018.70
		3.45	9.60	18.15	29.25	44.65	61.25	78.95	97.70	150.55	204.50
		Total	68.35	168.70	308.10	489.75	741.10	1 012.75	1 301.45	1 607.45	2 470.80
Appenzell .	Staat Gemeinde Kath. Kirche Total	57.40	114.60	173.10	249.80	327.80	424.—	541.—	664.50	1 022.—	1 396.40
		57.20	118.80	181.80	264.40	348.40	452.—	578.—	711.—	1 096.—	1 499.20
		7.70	14.30	21.05	29.90	38.90	50.—	63.50	77.75	119.—	162.20
		Total	122.30	247.70	375.95	544.10	715.10	926.—	1 182.50	1 453.25	2 237.—

¹⁾ Siehe Vorbemerkung, Seite 7.

²⁾ Prozentzahlen siehe Tabelle 7, Seiten 42 und 43.

³⁾ A = Pflichtiger mit Versicherungsprämien von 5 % des Bruttoeinkommens.

⁴⁾ B = Pflichtiger mit Versicherungsprämien von 5 % und Pensionskassenbeiträgen von 5 % des Bruttoeinkommens.

⁵⁾ Siehe auch Tabelle 1b, Seiten 16 und 17.

Produit du travail Personnes physiques
Sans tenir compte des modifications du revenu causées par le renchérissement¹⁾

Personne mariée, à profession dépendante, sans enfants

Types de revenu, en francs											1a
35 000	40 000	50 000	60 000	70 000	80 000	90 000	100 000	200 000	300 000	500 000	Chefs-lieux des cantons ²⁾
Montants d'impôt en francs²⁾											
1 640.60	2 063.—	2 901.75	3 799.35	4 687.60	5 585.20	6 521.30	7 471.70	16 191.40	24 595.40	41 403.40	Zoug A ³⁾
1 638.60	2 061.—	2 899.75	3 797.35	4 685.60	5 583.20	6 519.30	7 469.70	16 189.40	24 593.40	41 401.40	
211.65	265.40	372.15	486.40	599.45	713.70	832.80	953.80	2 063.55	3 133.15	5 272.35	
3 490.85	4 389.40	6 173.65	8 083.10	9 972.65	11 882.10	13 873.40	15 895.20	34 444.35	52 321.95	88 077.15	
1 491.—	1 887.—	2 679.—	3 565.60	4 453.85	5 351.45	6 273.80	7 224.20	15 971.40	24 375.40	41 183.40	Zoug B ⁴⁾
1 489.—	1 885.—	2 677.—	3 563.60	4 451.85	5 349.45	6 271.80	7 222.20	15 969.40	24 373.40	41 181.40	
192.60	243.—	343.80	456.65	569.70	683.95	801.30	922.30	2 035.55	3 105.15	5 244.35	
3 172.60	4 015.—	5 699.80	7 585.85	9 475.40	11 384.85	13 346.90	15 368.70	33 976.35	51 853.95	87 609.15	
2 316.05	2 828.60	3 988.85	5 197.70	6 339.55	7 534.05	8 807.70	10 177.75	21 996.—	33 456.—	56 376.—	Fribourg
1 968.65	2 404.30	3 390.50	4 418.05	5 388.60	6 403.95	7 486.55	8 651.10	18 696.60	28 437.60	47 919.60	
208.45	254.55	359.—	467.80	570.55	678.05	792.70	916.—	1 979.65	3 011.05	5 073.85	
4 493.15	5 487.45	7 738.35	10 083.55	12 298.70	14 616.05	17 086.95	19 744.85	42 672.25	64 904.65	109 369.45	
1 801.20	2 219.20	3 059.60	3 955.—	4 900.45	5 845.90	6 791.35	7 736.80	18 123.—	27 745.80	46 654.80	Soleure ⁵⁾
1 898.85	2 390.55	3 478.45	4 689.—	5 997.45	6 942.90	7 888.35	8 833.80	18 288.30	27 742.80	46 651.80	
435.—	532.—	726.—	935.—	1 153.25	1 371.50	1 589.75	1 808.—	4 208.50	6 418.50	10 779.—	
4 135.05	5 141.75	7 264.05	9 579.—	12 051.15	14 160.30	16 269.45	18 378.60	40 619.80	61 907.10	104 085.60	
3 166.—	4 222.—	6 572.—	9 216.—	11 852.50	14 471.—	17 036.—	19 628.—	41 558.—	62 568.—	104 588.—	Bâle ⁵⁾
394.—	493.—	695.—	868.—	1 014.—	1 178.—	1 343.—	1 495.—	3 056.—	4 608.—	7 712.—	
3 560.—	4 715.—	7 267.—	10 084.—	12 866.50	15 649.—	18 379.—	21 123.—	44 614.—	67 176.—	112 300.—	
1 612.60	2 199.60	3 344.65	4 655.50	6 060.30	7 498.90	9 160.25	11 331.60	45 603.15	80 062.—	159 826.85	Liestal ⁵⁾
933.75	1 077.—	1 363.50	1 650.—	1 936.50	2 223.—	2 509.50	2 796.—	5 661.—	8 526.—	14 256.—	
74.70	86.15	109.10	132.—	154.90	177.85	200.75	223.70	452.90	682.10	1 140.50	
2 621.05	3 362.75	4 817.25	6 437.50	8 151.70	9 899.75	11 870.50	14 351.30	51 717.05	89 270.10	175 223.35	
2 128.75	2 647.50	3 772.50	4 910.—	6 206.25	7 526.25	8 832.50	10 152.50	22 872.50	34 810.—	58 685.—	Schaffhouse A ³⁾
2 111.80	2 626.40	3 742.40	4 870.80	6 156.70	7 466.10	8 761.90	10 071.35	22 689.60	34 531.60	58 215.60	
237.30	295.40	421.40	548.80	694.—	841.80	988.10	1 135.95	2 560.60	3 897.60	6 571.60	
4 477.85	5 569.30	7 936.30	10 329.60	13 056.95	15 834.15	18 582.50	21 359.80	48 122.70	73 239.20	123 472.20	
1 993.75	2 533.75	3 685.—	4 872.50	6 178.75	7 485.—	8 805.—	10 111.25	22 835.—	34 772.50	58 647.50	Schaffhouse B ⁴⁾
1 977.90	2 513.55	3 655.60	4 833.60	6 129.40	7 425.20	8 734.65	10 030.45	22 652.40	34 494.40	58 178.40	
222.20	282.65	411.60	544.60	690.90	837.20	985.05	1 131.35	2 556.40	3 893.40	6 567.40	
4 193.85	5 329.95	7 752.20	10 250.70	12 999.05	15 747.40	18 524.70	21 273.05	48 043.80	73 160.30	123 393.30	
1 467.60	1 811.35	2 493.—	3 256.10	4 068.15	4 861.25	5 557.60	6 273.35	13 229.10	20 004.80	33 556.25	Hérisau
2 624.75	3 239.30	4 458.10	5 822.40	7 274.20	8 692.20	9 937.15	11 216.90	23 652.85	35 767.—	59 995.35	
266.10	328.60	452.55	591.30	738.95	883.15	1 009.75	1 139.90	2 404.55	3 636.50	6 100.40	
4 358.45	5 379.25	7 403.65	9 669.80	12 081.30	14 436.60	16 504.50	18 630.15	39 286.50	59 408.30	99 652.—	
1 770.80	2 145.20	2 910.90	3 784.50	4 655.50	5 591.50	6 518.40	7 516.80	16 861.20	25 551.70	42 932.70	Appenzell
1 902.40	2 305.60	3 130.20	4 071.—	5 009.—	6 017.—	7 015.20	8 090.40	18 153.60	27 512.60	46 230.60	
205.40	248.60	336.95	437.75	538.25	646.25	753.20	868.40	1 946.60	2 949.35	4 954.85	
3 878.60	4 699.40	6 378.05	8 293.25	10 202.75	12 254.75	14 286.80	16 475.60	36 961.40	56 013.65	94 118.15	

¹⁾ Voir remarque préliminaire, page 7.

²⁾ Charge en pour-cent, voir tableau 7, pages 42 et 43.

³⁾ A = Contribuable avec primes d'assurance de 5 % du revenu brut.

⁴⁾ B = Contribuable avec primes d'assurance de 5 % du revenu brut et cotisations à la caisse de pension de 5 % du revenu brut.

⁵⁾ Voir aussi tableau 1b, pages 16 et 17.

Ia Kantons- hauptort Bund	Steuerhoheit Souveraineté fiscale	Einkommensstufen in Franken									
		6 000	8 000	10 000	12 000	14 000	16 000	18 000	20 000	25 000	30 000
		Steuerbeträge in Franken ²⁾									
St. Gallen .	Staat	—	53.70	131.75	225.70	307.45	390.40	482.15	593.40	856.95	1 152.65
	Gemeinde	12.—	93.40	211.80	354.25	478.20	604.—	743.10	911.85	1 311.45	1 759.90
	Kath. Kirche . .	6.—	20.95	42.70	68.90	91.70	114.80	140.35	171.40	244.80	327.25
	Total	18.—	168.05	386.25	648.85	877.35	1 109.20	1 365.60	1 676.65	2 413.20	3 239.80
Chur	Staat	15.—	55.—	124.—	192.—	276.—	375.—	490.—	624.—	1 015.—	1 427.—
	Gemeinde	14.—	50.—	113.—	175.—	251.—	342.—	446.—	568.—	923.—	1 297.—
	Kath. Kirche . .	5.25	10.30	19.10	27.80	38.45	51.20	65.75	82.80	132.50	184.90
	Total	34.25	115.30	256.10	394.80	565.45	768.20	1 001.75	1 274.80	2 070.50	2 908.90
Aarau	Staat	27.60	87.60	152.40	237.60	324.—	414.—	522.—	636.—	993.60	1 411.20
	Gemeinde	26.45	83.95	146.05	227.70	310.50	396.75	500.25	609.50	952.20	1 352.40
	Evang. Kirche . .	3.45	10.95	19.05	29.70	40.50	51.75	65.25	79.50	124.20	176.40
	Total	57.50	182.50	317.50	495.—	675.—	862.50	1 087.50	1 325.—	2 070.—	2 940.—
Frauenfeld	Staat	39.15	100.05	179.80	278.40	392.95	523.45	653.95	791.70	1 177.40	1 595.—
	Gemeinde	45.90	117.30	210.80	326.40	460.70	613.70	766.70	928.20	1 380.40	1 870.—
	Evang. Kirche . .	4.85	12.40	22.30	34.55	48.80	65.—	81.20	98.30	146.15	198.—
	Total	89.90	229.75	412.90	639.35	902.45	1 202.15	1 501.85	1 818.20	2 703.95	3 663.—
Bellinzona .	Canton	—	56.—	145.—	245.—	354.—	467.—	586.—	719.—	1 137.—	1 580.—
	Commune	14.—	67.20	151.75	246.75	350.30	457.65	570.70	697.05	1 094.15	1 515.—
	Total	14.—	123.20	296.75	491.75	704.30	924.65	1 156.70	1 416.05	2 231.15	3 095.—
Lausanne A ³⁾	Canton	—	65.80	199.95	348.30	487.60	628.25	790.75	971.35	1 419.—	1 927.25
	Commune	—	56.10	170.50	297.—	415.80	535.70	674.30	828.30	1 210.—	1 643.40
	Total	—	121.90	370.45	645.30	903.40	1 163.95	1 465.05	1 799.65	2 629.—	3 570.65
Lausanne B ⁴⁾	Canton	—	42.55	165.10	317.35	456.65	596.—	754.65	926.20	1 351.30	1 817.60
	Commune	—	36.30	140.80	270.60	389.40	508.20	643.50	789.80	1 152.25	1 549.90
	Total	—	78.85	305.90	587.95	846.05	1 104.20	1 398.15	1 716.—	2 503.55	3 367.50
Sitten	Canton	49.15	103.15	178.35	269.55	376.75	499.95	639.15	794.35	1 252.35	1 747.85
	Commune	102.65	160.25	235.—	320.95	437.30	580.30	742.55	903.25	1 405.45	1 982.90
	Paroisse cath. . .	2.80	4.55	6.80	9.35	12.85	17.15	22.—	26.85	41.90	59.20
	Total	154.60	267.95	420.15	599.85	826.90	1 097.40	1 403.70	1 724.45	2 699.70	3 789.95
Neuenburg ⁵⁾	Canton	9.50	38.10	95.20	179.35	289.05	410.80	552.50	695.—	1 155.—	1 661.25
	Commune	38.—	99.50	185.—	288.—	407.—	540.20	680.60	828.80	1 229.80	1 667.20
	Total	47.50	137.60	280.20	467.35	696.05	951.—	1 233.10	1 523.80	2 384.80	3 328.45
Genf ⁶⁾	Canton	15.—	71.70	156.—	263.10	393.65	547.85	724.75	924.35	1 525.45	2 269.70
	Commune	—	19.05	47.30	83.25	127.05	178.80	238.20	305.15	506.90	756.65
	Total	15.—	90.75	203.30	346.35	520.70	726.65	962.95	1 229.50	2 032.35	3 026.35
Bund	Wehrsteuer Impôt pour la déf. nationale }	—	—	—	—	—	37.40	57.20	78.10	127.60	216.70

¹⁾ Siehe Vorbemerkung, Seite 7

²⁾ Prozentzahlen siehe Tabelle 7, Seiten 42 und 43

³⁾ A = Pflichtiger mit Versicherungsprämien von 5% des Bruttoeinkommens.

⁴⁾ B = Pflichtiger mit Versicherungsprämien von 5% und Pensionskassenbeiträgen von 5% des Bruttoeinkommens.

⁵⁾ Siehe auch Tabelle 1b, Seiten 16 und 17.

Produit du travail

Personnes physiques

Sans tenir compte des modifications du revenu causées par le renchérissement ¹⁾

Personne mariée, à profession dépendante, sans enfants

Types de revenu, en francs											1 a Chefs-lieux des cantons Confédération
35 000	40 000	50 000	60 000	70 000	80 000	90 000	100 000	200 000	300 000	500 000	
Montants d'impôt en francs ²⁾											
1 545.75	1 955.65	2 766.95	3 586.80	4 407.25	5 285.65	6 154.90	7 033.30	15 553.80	23 709.50	40 020.90	St-Gall
2 355.95	2 977.55	4 207.80	5 451.—	6 695.10	8 027.10	9 345.25	10 677.25	23 597.65	35 964.90	60 699.40	
436.80	551.—	777.10	1 005.60	1 234.25	1 479.05	1 721.30	1 966.10	4 340.65	6 613.55	11 159.35	
4 338.50	5 484.20	7 751.85	10 043.40	12 336.60	14 791.80	17 221.45	19 676.65	43 492.10	66 287.95	111 879.65	
1 897.—	2 432.—	3 420.—	4 538.—	5 685.—	6 818.—	7 858.—	8 965.—	20 915.—	33 788.—	57 178.—	Coire
1 725.—	2 212.—	3 110.—	4 126.—	5 168.—	6 199.—	7 144.—	8 150.—	19 014.—	30 717.—	51 980.—	
244.80	313.—	438.70	580.95	726.80	871.15	1 003.45	1 144.30	2 665.25	4 303.70	7 280.50	
3 866.80	4 957.—	6 968.70	9 244.95	11 579.80	13 888.15	16 005.45	18 259.30	42 594.25	68 808.70	116 438.50	
1 900.80	2 433.60	3 553.20	4 762.80	5 973.60	7 240.80	8 494.80	9 762.—	21 249.60	32 136.60	53 910.60	Aarau
1 821.60	2 332.20	3 405.15	4 564.35	5 724.70	6 939.10	8 140.85	9 355.25	20 364.20	30 797.60	51 664.30	
237.60	304.20	444.15	595.35	746.70	905.10	1 061.85	1 220.25	2 656.20	4 017.10	6 738.80	
3 960.—	5 070.—	7 402.50	9 922.50	12 445.—	15 085.—	17 697.50	20 337.50	44 270.—	66 951.30	112 313.70	
2 066.25	2 553.45	3 532.20	4 576.20	5 609.30	6 653.30	7 686.45	8 794.25	18 909.45	28 602.70	47 989.20	Frauenfeld
2 422.50	2 993.70	4 141.20	5 365.20	6 576.45	7 800.45	9 011.70	10 310.50	22 169.70	33 534.20	56 263.20	
256.50	317.—	438.50	568.10	696.35	825.95	954.20	1 091.70	2 347.40	3 550.70	5 957.30	
4 745.25	5 864.15	8 111.90	10 509.50	12 882.10	15 279.70	17 652.35	20 196.45	43 426.55	65 687.60	110 209.70	
2 056.—	2 584.—	3 715.—	4 963.—	6 274.—	7 618.—	8 955.—	10 395.—	24 720.—	39 045.—	67 695.—	Bellinzone
1 967.20	2 468.80	3 543.25	4 728.85	5 974.30	7 251.10	8 521.25	9 889.25	23 498.—	37 106.75	64 324.25	
4 023.20	5 052.80	7 258.25	9 691.85	12 248.30	14 869.10	17 476.25	20 284.25	48 218.—	76 151.75	132 019.25	
2 474.20	3 037.95	4 244.10	5 541.70	6 900.20	8 386.30	9 865.90	11 475.85	26 439.05	39 841.05	66 644.95	Lausanne A ³⁾
2 109.80	2 590.50	3 619.—	4 725.50	5 883.90	7 151.10	8 412.80	9 785.60	22 544.95	33 972.95	56 829.05	
4 584.—	5 628.45	7 863.10	10 267.20	12 784.10	15 537.40	18 278.70	21 261.45	48 984.—	73 814.—	123 474.—	
2 323.30	2 857.35	3 986.10	5 260.50	6 596.30	8 076.70	9 547.30	11 140.45	26 158.40	39 560.35	66 364.30	Lausanne B ⁴⁾
1 981.10	2 436.50	3 399.—	4 485.70	5 624.75	6 887.10	8 141.10	9 499.60	22 305.60	33 733.65	56 589.70	
4 304.40	5 293.85	7 385.10	9 746.20	12 221.05	14 963.80	17 688.40	20 640.05	48 464.—	73 294.—	122 954.—	
2 311.35	2 949.85	4 451.85	6 008.55	7 726.55	9 378.—	10 578.—	11 778.—	23 778.—	35 778.—	59 778.—	Sion
2 581.40	3 176.95	4 532.45	5 585.40	6 545.40	7 505.40	8 465.40	9 425.40	19 025.40	28 625.40	47 825.40	
77.15	95.05	135.70	167.30	196.10	224.90	253.70	282.50	570.50	858.50	1 434.50	
4 969.90	6 221.85	9 120.—	11 761.25	14 468.05	17 108.30	19 297.10	21 485.90	43 373.90	65 261.90	109 037.90	
2 237.50	2 837.50	4 065.—	5 385.—	6 782.50	8 222.50	9 727.50	11 287.50	27 975.—	42 300.—	70 950.—	Neuchâtel ⁵⁾
2 132.20	2 617.40	3 599.20	4 619.60	5 636.10	6 665.20	7 691.20	8 729.—	18 650.—	28 200.—	47 300.—	
4 369.70	5 454.90	7 664.20	10 004.60	12 418.60	14 887.70	17 418.70	20 016.50	46 625.—	70 500.—	118 250.—	
3 072.75	3 904.95	5 569.25	7 289.70	9 117.10	10 944.40	12 813.45	14 709.70	33 672.65	52 635.60	90 561.55	Genève ⁵⁾
1 026.15	1 305.45	1 863.95	2 441.35	3 054.60	3 667.85	4 295.05	4 931.45	11 295.30	17 659.10	30 386.80	
4 098.90	5 210.40	7 433.20	9 731.05	12 171.70	14 612.25	17 108.50	19 641.15	44 967.95	70 294.70	120 948.35	
365.20	517.—	959.20	1 592.80	2 362.80	3 207.60	4 243.80	5 299.80	17 833.20	29 385.40	49 344.90	Confé- dération

¹⁾ Voir remarque préliminaire, page 7.

²⁾ Charge en pour-cent, voir tableau 7, pages 42 et 43.

³⁾ A = Contribuable avec primes d'assurance de 5 % du revenu brut.

⁴⁾ B = Contribuable avec primes d'assurance de 5 % du revenu brut et cotisations à la caisse de pension de 5 % du revenu brut.

⁵⁾ Voir aussi tableau 1b, pages 16 et 17.

Mit Berücksichtigung teuerungsbedingter Veränderungen des Einkommens¹⁾

(Kantone mit einjähriger Bemessungsperiode)
Verheirateter, unselbständig Erwerbender, ohne Kinder

1 b	Kantonshauptorte ²⁾	Steuerhoheit Souveraineté fiscale	Einkommenstypen in Franken ³⁾									
			6 000	8 000	10 000	12 000	14 000	16 000	18 000	20 000	25 000	30 000
			Einkommen 1972 in Franken									
			6 313	8 417	10 521	12 626	14 730	16 834	18 938	21 043	26 303	31 564
			Steuerbeträge in Franken									
Zürich . . .	Staat		7.20	55.20	123.60	210.—	306.—	420.—	536.40	673.20	1 047.60	1 444.80
	Gemeinde		20.15	74.55	152.10	250.—	358.80	488.—	619.90	774.95	1 199.30	1 649.45
	Evang. Kirche . .		-.80	6.—	13.40	22.75	33.15	45.50	58.10	72.95	113.50	156.50
	Total		28.15	135.75	289.10	482.75	697.95	953.50	1 214.40	1 521.10	2 360.40	3 250.75
Solothurn. . .	Staat		31.30	84.65	157.80	241.40	344.25	455.90	581.30	726.50	1 106.—	1 524.—
	Gemeinde		47.30	120.40	204.—	298.10	400.40	515.30	636.30	775.75	1 151.10	1 587.—
	Kath. Kirche . . .		11.50	22.—	36.50	54.—	74.10	96.—	121.75	148.75	224.90	311.—
	Total		90.10	227.05	398.30	593.50	818.75	1 067.20	1 339.35	1 651.—	2 482.—	3 422.—
Basel	Staat		—	91.50	208.—	337.—	480.—	680.—	891.—	1 124.—	1 790.—	2 591.—
	Evang. Kirche . .		—	16.—	32.—	50.—	70.—	92.—	118.—	148.—	235.—	333.—
	Total		—	107.50	240.—	387.—	550.—	772.—	1 009.—	1 272.—	2 025.—	2 924.—
Liestal	Staat		—	47.10	82.95	126.65	179.60	250.05	349.05	463.95	820.80	1 268.—
	Gemeinde		120.—	183.45	240.60	297.75	354.90	413.25	473.55	533.85	684.45	835.20
	Evang. Kirche . .		9.60	14.70	19.25	23.80	28.40	33.05	37.90	42.70	54.75	66.80
	Total		129.60	245.25	342.80	448.20	562.90	696.35	860.50	1 040.50	1 560.—	2 170.—
Neuenburg . .	Canton		12.—	48.15	112.—	207.70	332.10	469.85	620.—	775.—	1 285.—	1 830.—
	Commune		47.—	115.—	210.—	324.—	456.—	602.60	750.80	903.—	1 345.20	1 808.80
	Total		59.—	163.15	322.—	531.70	788.10	1 072.45	1 370.80	1 678.—	2 630.20	3 638.80
Genf	Canton		17.90	86.70	181.60	301.90	447.60	618.70	815.40	1 037.55	1 705.55	2 520.—
	Commune		-.95	24.05	55.90	96.30	145.20	202.60	268.60	343.15	567.35	840.65
	Total		18.85	110.75	237.50	398.20	592.80	821.30	1 084.—	1 380.70	2 272.90	3 360.65

¹⁾ Siehe Vorbemerkung, Seite 7.

²⁾ Durchschnitt der Jahre 1971/72 = Bemessungsgrundlage in den übrigen 19 Kantonen und bei der Wehrsteuer.

³⁾ Kantone mit einjähriger Bemessung.

Produit du travail

Personnes physiques

En tenant compte des modifications du revenu causées par le renchérissement ¹⁾

(Cantons avec période de calcul annuelle)

Personne mariée, à profession dépendante, sans enfants

Types de revenu, en francs ²⁾											1 b Chefs-lieux des cantons ³⁾
35 000	40 000	50 000	60 000	70 000	80 000	90 000	100 000	200 000	300 000	500 000	
Revenu 1972, en francs											
36 825	42 085	52 607	63 128	73 649	84 171	94 692	105 213	210 427	315 640	526 066	
Montants d'impôt en francs											
1 924.80	2 450.40	3 541.20	4 621.20	5 760.—	6 960.—	8 172.—	9 372.—	23 078.40	35 292.—	59 400.—	Zurich
2 193.45	2 789.10	4 025.35	5 249.35	6 540.—	7 900.—	9 273.60	10 633.60	26 167.50	40 009.60	67 332.—	
208.50	265.45	383.65	500.65	624.—	754.—	885.30	1 015.30	2 500.15	3 823.30	6 435.—	
4 326.75	5 504.95	7 950.20	10 371.20	12 924.—	15 614.—	18 330.90	21 020.90	51 746.05	79 124.90	133 167.—	
1 950.80	2 395.20	3 279.60	4 252.—	5 246.95	6 241.90	7 236.85	8 231.80	19 217.50	29 225.85	49 119.90	Soleure
2 071.80	2 610.—	3 780.95	5 096.—	6 343.95	7 338.90	8 333.85	9 328.80	19 273.35	29 222.85	49 116.90	
399.—	491.—	675.—	867.50	1 073.40	1 280.40	1 487.40	1 693.25	3 954.75	6 076.50	10 209.75	
4 421.60	5 496.20	7 735.55	10 215.50	12 664.30	14 861.20	17 058.10	19 253.85	42 445.60	64 525.20	108 446.55	
3 628.—	4 742.—	7 355.—	10 196.—	12 980.—	15 713.—	18 467.—	21 194.—	44 110.—	66 396.—	110 968.—	Bâle
432.—	536.—	734.—	899.—	1 061.—	1 225.—	1 406.—	1 574.—	3 200.—	4 816.—	8 064.—	
4 060.—	5 278.—	8 089.—	11 095.—	14 041.—	16 938.—	19 873.—	22 768.—	47 310.—	71 212.—	119 032.—	
1 811.35	2 413.30	3 675.55	5 070.95	6 623.20	8 099.55	10 161.05	12 558.70	50 850.50	85 552.90	171 631.90	Liestal
985.95	1 136.70	1 438.20	1 739.55	2 041.05	2 342.40	2 643.90	2 945.25	5 959.65	8 974.05	15 002.70	
78.90	90.95	115.05	139.15	163.30	187.40	211.50	235.60	476.75	717.90	1 200.20	
2 876.20	3 640.95	5 228.80	6 949.65	8 827.55	10 629.35	13 016.45	15 739.55	57 286.90	95 244.85	187 834.80	
2 450.—	3 075.—	4 408.75	5 792.50	7 307.50	8 817.50	10 458.75	12 083.75	29 460.—	44 535.—	74 670.—	Neuchâtel
2 301.20	2 811.20	3 864.20	4 929.90	6 010.60	7 086.40	8 177.20	9 263.10	19 640.—	29 690.—	49 780.—	
4 751.20	5 886.20	8 272.95	10 722.40	13 318.10	15 903.90	18 635.95	21 346.85	49 100.—	74 225.—	124 450.—	
3 376.65	4 251.95	6 011.15	7 861.20	9 783.85	11 708.05	13 703.15	15 698.25	35 649.90	55 601.35	95 504.50	Genève
1 128.15	1 421.90	2 012.25	2 633.15	3 278.35	3 924.10	4 593.65	5 263.20	11 958.85	18 654.40	32 045.65	
4 504.80	5 673.85	8 023.40	10 494.35	13 062.20	15 632.15	18 296.80	20 961.45	47 608.75	74 255.75	127 550.15	

¹⁾ Voir remarque préliminaire, page 7.

²⁾ Moyenne des années 1971/72 = base de calcul dans les 19 autres cantons ainsi que pour l'impôt de défense nationale.

³⁾ Cantons avec période de calcul annuelle.

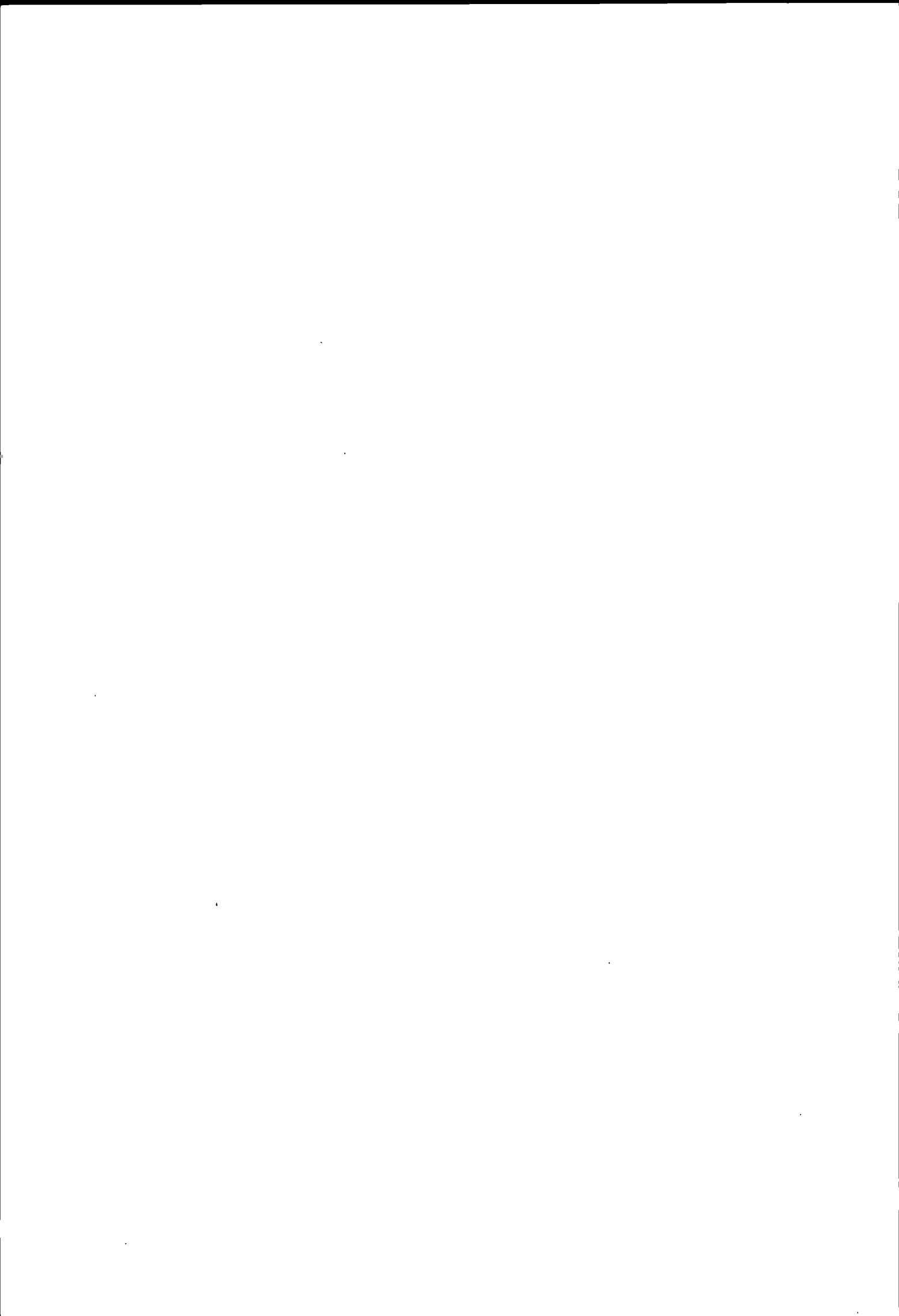

Sozialabzüge Déductions sociales

Tabelle 2

Annahmen:

Steuersubjekte: Lediger;
Verheirateter ohne Kinder;
Verheirateter mit 2 Kindern;
Verheirateter mit 4 Kindern;

Steuerobjekt: Bruttoeinkommen aus Arbeit (Lohnausweis);

Berücksichtigte Abzüge:

Abzug für AHV-, IV- und EO-Beiträge;
Abzug für Versicherungsprämien (Annahme: 5 % des Bruttoeinkommens);
Abzug für Pflichtige mit Lohnausweis;
Pauschalabzug für Berufsauslagen (Abzug ohne Nachweis);
Persönlicher Abzug;
Haushaltungs- oder Verheiratetenabzug;
Kinderabzüge.

Tableau 2

Hypothèses:

Sujets fiscaux: célibataire;
personne mariée sans enfants;
personne mariée avec 2 enfants;
personne mariée avec 4 enfants;

Objet fiscal: produit brut du travail (certificat de salaire);

Déductions considérées:

déduction pour cotisations à l'AVS, l'AI et l'APG;
déduction pour primes d'assurance (hypothèse: 5 % du revenu brut);
déduction pour contribuables avec certificat de salaire;
déduction à forfait pour dépenses professionnelles (déduction sans justification);
déduction personnelle;
déduction de ménage ou pour personne mariée;
déduction pour enfants.

Die Höhe der Kinderabzüge Les montants des déductions pour enfants

2* Kantone — Cantons Bund — Confédération	Abzug für ... Kinder — Déduction pour ... enfants						
	1	2	3	4	5	6	7
	Abzug vom Einkommen — Déduction du revenu						
Zürich	1 200	2 400	3 600	4 800	6 000	7 200	8 400
Bern	900	1 800	2 700	3 600	4 500	5 400	6 300
Luzern	800	1 600	2 400	3 500	4 600	5 700	6 800
Uri	500	1 000	1 600	2 200	2 800	3 400	4 000
Schwyz	900	1 800	2 700	3 700	4 700	5 700	6 800
Obwalden	1 200	2 400	3 600	4 800	6 000	7 200	8 400
Nidwalden	800	1 600	2 400	3 200	4 000	4 800	5 600
Glarus	1 000	2 000	3 000	4 000	5 000	6 000	7 000
Zug	1 200	2 400	3 600	4 800	6 000	7 200	8 400
Fribourg	1 200	2 400	3 700	5 000	6 300	7 600	8 900
Solothurn	900	1 800	3 150	4 200	6 000	7 200	8 400
Basel-Stadt	1 200	2 400	3 600	4 800	6 000	7 200	8 400
Basel-Land	1 000	2 000	3 000	4 000	5 000	6 000	7 000
Schaffhausen	1 200	2 400	3 600	4 800	6 000	7 200	8 400
Appenzel A.-Rh.	700	1 400	2 100	2 800	3 500	4 200	4 900
Appenzel I.-Rh.	700	1 400	2 100	2 800	3 500	4 200	4 900
St. Gallen	800	1 600	3 000	4 000	5 000	6 000	7 000
Graubünden	980	1 960	2 940	3 920	4 900	5 880	6 860
Aargau	1 000	2 000	3 000	4 000	5 000	6 000	7 000
Thurgau	800	1 600	2 400	3 200	4 000	4 800	5 600
Ticino	800	1 600	2 400	3 200	4 000	4 800	5 600
Vaud	1 400	2 900	4 500	6 100	7 700	9 300	10 900
Neuchâtel	1 000	2 000	3 500	5 000	6 500	8 000	9 500
Genève	1 800	3 600	5 400	7 200	9 000	10 800	12 600
Wehrsteuer — IDN	1 200	2 400	3 600	4 800	6 000	7 200	8 400
	Abzug vom einfachen Steuerbetrag — Déduction du montant d'impôt simple						
Valais	30	60	90	120	150	180	210

Sozialabzüge¹⁾

Auswirkung des Abzuges für Verheiratete und für Kinder beim Arbeitseinkommen

2 Kantonshauptorte Bund	6 000 Fr.				8 000 Fr.				10 000 Fr.			
	Einzel- person	Familie mit ... Kindern			Einzel- person	Familie mit ... Kindern			Einzel- person	Familie mit .. Kindern		
		0	2	4		0	2	4		0	2	4
Kantons- und Gemeindesteuern bzw. Wehrsteuer in Franken												
Zürich	136	12	12	12	281	109	12	12	461	249	77	12
Bern A ²⁾	181	28	—	—	363	181	—	—	564	387	181	—
Bern B ³⁾	149	—	—	—	316	139	—	—	499	328	128	—
Luzern	198	120	48	20	347	250	120	41	534	411	250	101
Altdorf	234	153	92	28	359	256	185	110	534	385	301	213
Schwyz	114	54	33	33	251	139	46	33	414	283	114	35
Sarnen	228	150	28	28	361	265	102	28	519	403	204	61
Stans	166	132	61	24	271	220	132	61	415	353	220	132
Glarus	88	20	20	20	203	77	20	20	358	188	68	20
Zug A ²⁾	159	65	37	37	271	145	37	37	409	257	102	37
Zug B ³⁾	138	51	37	37	243	121	37	37	362	222	79	37
Freiburg	144	58	58	58	409	192	58	58	691	479	122	58
Solothurn	183	71	15	15	330	205	75	15	570	361	207	39
Basel	68	—	—	—	161	64	—	—	272	193	31	—
Liestal	190	115	—	—	276	228	105	—	371	318	219	96
Schaffhausen A ²⁾	188	78	20	20	375	188	41	20	604	375	133	20
Schaffhausen B ³⁾	165	62	20	20	322	157	20	20	533	309	104	20
Herisau	169	68	12	12	308	169	73	12	477	308	176	89
Appenzell	205	122	42	14	333	248	128	48	487	376	256	137
St. Gallen	171	18	18	18	339	168	18	18	557	386	168	18
Chur	71	34	14	14	185	115	46	16	359	256	140	63
Aarau	168	58	25	—	302	182	52	—	475	318	168	48
Frauenfeld	160	90	—	—	333	230	95	—	546	413	230	95
Bellinzona	114	14	14	14	260	123	14	14	431	297	100	14
Lausanne A ²⁾	108	—	—	—	347	122	—	—	617	370	33	—
Lausanne B ³⁾	86	—	—	—	287	79	—	—	562	306	—	—
Sitten ⁴⁾	216	155	50	15	329	268	146	47	481	420	298	177
Neuenburg	120	48	4	4	255	138	42	4	435	280	126	12
Genf	127	15	15	15	297	91	15	15	496	203	15	15
Wehrsteuer	—	—	—	—	—	—	—	—	—	—	—	—
18 000 Fr.												
Zürich	1 424	1 088	765	483	1 731	1 376	1 021	698	2 586	2 134	1 715	1 327
Bern A ²⁾	1 714	1 459	1 154	874	2 083	1 808	1 477	1 170	3 026	2 703	2 352	1 983
Bern B ³⁾	1 603	1 320	1 026	757	1 963	1 658	1 337	1 042	2 863	2 546	2 185	1 827
Luzern	1 686	1 397	1 125	830	2 047	1 720	1 448	1 125	2 952	2 564	2 258	1 894
Altdorf	1 447	1 156	1 004	865	1 687	1 409	1 257	1 092	2 312	2 003	1 851	1 674
Schwyz	1 357	1 136	891	632	1 684	1 439	1 150	891	2 502	2 177	1 880	1 570
Sarnen	1 476	1 213	868	576	1 780	1 473	1 091	764	2 672	2 291	1 776	1 356
Stans	1 279	1 114	893	694	1 548	1 384	1 098	893	2 300	2 097	1 781	1 527
Glarus	1 333	973	704	475	1 691	1 267	959	691	2 583	2 071	1 710	1 350
Zug A ²⁾	1 209	973	692	446	1 476	1 223	914	634	2 178	1 883	1 518	1 181
Zug B ³⁾	1 083	868	587	362	1 336	1 083	798	531	1 965	1 673	1 336	1 008
Freiburg	1 712	1 495	1 149	812	2 009	1 777	1 406	1 041	2 851	2 582	2 146	1 712
Solothurn	1 644	1 245	993	691	1 953	1 527	1 248	918	2 816	2 300	1 982	1 584
Basel	998	875	600	394	1 248	1 123	822	560	1 953	1 794	1 419	1 112
Liestal	888	787	623	497	1 058	949	762	613	1 550	1 418	1 190	982
Schaffhausen A ²⁾	1 703	1 409	1 030	651	2 035	1 722	1 314	935	2 876	2 532	2 090	1 648
Schaffhausen B ³⁾	1 574	1 267	888	520	1 924	1 538	1 156	777	2 792	2 292	1 850	1 424
Herisau	1 586	1 302	1 071	863	1 964	1 607	1 378	1 141	2 851	2 471	2 222	1 952
Appenzell	1 368	1 182	983	795	1 673	1 453	1 254	1 054	2 476	2 237	1 963	1 724
St. Gallen	1 703	1 366	1 136	809	2 091	1 677	1 415	1 068	3 012	2 413	2 151	1 758
Chur	1 201	1 002	753	537	1 500	1 275	986	733	2 332	2 070	1 696	1 367
Aarau	1 288	1 088	838	635	1 555	1 325	1 075	825	2 372	2 070	1 715	1 388
Frauenfeld	1 702	1 502	1 235	969	2 065	1 818	1 552	1 285	3 004	2 704	2 384	2 065
Bellinzona	1 352	1 157	892	642	1 630	1 416	1 140	876	2 501	2 231	1 935	1 644
Lausanne A ²⁾	1 792	1 465	1 004	550	2 175	1 800	1 298	817	3 074	2 629	2 091	1 549
Lausanne B ³⁾	1 716	1 398	932	466	2 079	1 716	1 214	746	2 940	2 504	1 967	1 432
Sitten ⁴⁾	1 465	1 404	1 282	1 160	1 785	1 724	1 603	1 481	2 761	2 700	2 578	2 456
Neuenburg	1 493	1 233	921	510	1 845	1 524	1 218	762	2 726	2 385	1 976	1 447
Genf	1 607	963	515	194	1 976	1 230	719	335	3 027	2 032	1 364	825
Wehrsteuer	85	57	31	—	106	78	52	25	155	128	101	75

¹⁾ Ohne Berücksichtigung teuerungsbedingter Veränderungen des Einkommens (siehe Vorbemerkung und Tabelle 1a).

²⁾ A = Pflichtiger mit Versicherungsprämien von 5% des Bruttoeinkommens.

³⁾ B = Pflichtiger mit Versicherungsprämien von 5% und Pensionskastenbeiträgen von 5% des Bruttoeinkommens.

⁴⁾ Im Kanton Wallis sind die Kinderzulagen nicht steuerpflichtig.

Dédutions sociales¹⁾

Effets des déductions pour personne mariée et pour enfants, sur le produit du travail

12 000 fr.				14 000 fr.				16 000 fr.				2 Chefs-lieux des cantons Confédération
Personne seule	Famille ayant ... enfants			Personne seule	Famille ayant ... enfants			Personne seule	Famille ayant ... enfants			
	0	2	4		0	2	4		0	2	4	
Impôts cantonaux et communaux, ou impôt pour la défense nationale, en francs												
658	418	200	44	900	612	354	152	1 142	846	547	297	Zurich
814	618	387	181	1 089	874	618	387	1 389	1 154	874	618	Berne A ²⁾
728	538	316	118	995	771	525	304	1 286	1 026	757	512	Berne B ³⁾
770	624	422	232	1 040	844	624	390	1 363	1 091	844	585	Lucerne
751	534	431	324	967	705	591	462	1 206	922	796	659	Altdorf
578	447	251	93	809	646	447	240	1 068	891	646	436	Schwyz
726	576	339	157	948	764	492	273	1 198	977	667	413	Sarnen
597	506	362	226	808	694	506	362	1 019	893	694	506	Stans
540	340	174	58	767	518	321	160	1 032	729	496	303	Glaris
559	390	201	65	762	559	334	159	973	762	503	285	Zoug A ²⁾
503	334	159	37	680	493	278	117	879	669	428	229	Zoug B ³⁾
937	759	373	58	1 177	989	659	246	1 435	1 233	912	536	Fribourg
813	548	363	161	1 054	752	550	306	1 352	984	754	490	Soleure
424	328	154	—	596	473	287	113	781	661	438	246	Bâle
472	414	306	210	589	522	404	297	726	635	510	394	Liestal
872	604	288	94	1 140	872	507	215	1 409	1 140	762	414	Schaffhouse A ²⁾
777	520	225	62	1 030	762	414	157	1 282	1 014	635	309	Schaffhouse B ³⁾
699	490	347	210	995	741	538	388	1 257	1 013	801	590	Hérisau
658	544	384	265	840	715	556	396	1 097	926	749	590	Appenzell
819	649	386	83	1 092	877	649	277	1 382	1 109	891	530	Saint-Gall
523	395	249	135	718	565	385	236	944	768	554	370	Coire
655	495	302	152	838	675	475	288	1 062	862	655	455	Aarau
786	639	426	240	1 069	902	653	440	1 385	1 202	936	679	Frauenfeld
635	492	271	76	865	704	462	246	1 104	925	673	433	Bellinzone
877	645	201	—	1 178	903	478	62	1 479	1 164	746	258	Lausanne A ²⁾
817	588	136	—	1 111	846	394	29	1 412	1 104	674	191	Lausanne B ³⁾
661	600	478	356	888	827	705	583	1 158	1 097	976	854	Sion ⁴⁾
657	467	264	64	906	696	446	163	1 202	951	670	314	Neuchâtel
727	346	88	15	988	521	199	15	1 281	727	341	84	Genève
25	—	—	—	45	—	—	—	65	37	—	—	Impôt p. la déf. nat.
30 000 fr.				40 000 fr.				50 000 fr.				
3 595	3 014	2 530	2 078	5 699	5 045	4 434	3 875	7 999	7 345	6 716	6 086	Zurich
4 070	3 644	3 256	2 884	6 244	5 801	5 391	4 991	8 612	8 118	7 659	7 209	Berne A ²⁾
3 821	3 470	3 089	2 723	5 870	5 504	5 101	4 707	8 066	7 659	7 209	6 769	Berne B ³⁾
3 972	3 505	3 144	2 755	6 012	5 545	5 162	4 716	8 140	7 625	7 205	6 735	Lucerne
2 979	2 659	2 492	2 298	4 346	4 012	3 830	3 632	5 800	5 452	5 270	5 058	Altdorf
3 434	3 093	2 711	2 330	5 532	5 156	4 720	4 262	7 862	7 445	6 954	6 439	Schwyz
3 532	3 249	2 754	2 187	5 224	4 907	4 441	3 988	7 067	6 719	6 206	5 706	Sarnen
3 131	2 928	2 580	2 271	4 909	4 692	4 319	3 988	6 396	6 224	5 926	5 661	Stans
3 663	3 033	2 562	2 166	5 973	5 283	4 748	4 237	8 239	7 587	7 068	6 563	Glaris
2 985	2 648	2 227	1 834	4 726	4 389	3 940	3 491	6 532	6 174	5 718	5 269	Zoug A ²⁾
2 705	2 375	1 982	1 602	4 352	4 015	3 566	3 116	6 037	5 700	5 250	4 801	Zoug B ³⁾
3 794	3 488	2 990	2 488	5 813	5 488	4 947	4 388	8 113	7 738	7 114	6 462	Fribourg
3 792	3 197	2 837	2 375	5 828	5 142	4 720	4 203	7 989	7 264	6 812	6 224	Soleure
2 773	2 594	2 179	1 794	4 957	4 715	4 146	3 560	7 556	7 267	6 578	5 917	Bâle
2 129	1 975	1 707	1 457	3 532	3 363	3 016	2 684	5 016	4 817	4 460	4 116	Liestal
3 823	3 465	2 960	2 476	6 122	5 569	4 999	4 430	8 620	7 936	7 305	6 674	Schaffhouse A ²⁾
3 739	3 150	2 645	2 200	5 911	5 330	4 667	4 004	8 278	7 752	7 068	6 332	Schaffhouse B ³⁾
3 798	3 352	3 041	2 770	5 820	5 379	5 061	4 719	7 852	7 404	7 048	6 698	Hérisau
3 297	3 058	2 784	2 511	4 939	4 699	4 426	4 152	6 657	6 378	6 059	5 777	Appenzell
4 045	3 240	2 934	2 495	6 337	5 484	5 102	4 529	8 604	7 752	7 370	6 797	Saint-Gall
3 188	2 909	2 532	2 202	5 301	4 957	4 465	3 999	7 292	6 969	6 508	6 093	Coire
3 365	2 940	2 515	2 160	5 545	5 070	4 548	4 045	7 928	7 402	6 825	6 280	Aarau
3 976	3 663	3 323	2 984	6 214	5 864	5 468	5 072	8 486	8 112	7 687	7 286	Frauenfeld
3 489	3 095	2 783	2 472	5 605	5 053	4 678	4 324	7 874	7 258	6 784	6 410	Bellinzone
4 039	3 571	2 961	2 378	6 142	5 628	4 971	4 283	8 413	7 863	7 146	6 381	Lausanne A ²⁾
3 824	3 368	2 772	2 199	5 784	5 294	4 649	3 960	7 935	7 385	6 668	5 924	Lausanne B ³⁾
3 851	3 790	3 668	3 546	6 283	6 222	6 100	5 978	9 181	9 120	8 998	8 876	Sion ⁴⁾
3 702	3 328	2 841	2 255	5 864	5 455	4 910	4 147	8 102	7 664	7 080	6 295	Neuchâtel
4 161	3 026	2 203	1 506	6 558	5 210	4 306	3 425	9 212	7 433	6 529	5 625	Genève
299	217	151	124	600	517	438	359	1 124	959	801	672	Impôt p. la déf. nat.

¹⁾ Sans tenir compte des modifications du revenu causées par le renchérissement (voir remarque préliminaire et tableau 1a).

²⁾ A = Contribuable avec primes d'assurance de 5 % du revenu brut.

³⁾ B = Contribuable avec primes d'assurance de 5 % du revenu brut et cotisations à la caisse de pension de 5 % du revenu brut.

⁴⁾ Dans le canton du Valais, les allocations pour enfants ne sont pas imposables.



Versicherungsabzüge Déductions pour assurances

Tabelle 3

Annahmen:

- Steuersubjekte: Verheirateter, unselbständig Erwerbender mit Lohnausweis, ohne Kinder:
- ohne Versicherungsprämien;
 - mit Versicherungsprämien von 2 % des Bruttoeinkommens;
 - mit Versicherungsprämien von 5 % des Bruttoeinkommens;
 - mit höchstzulässigem Versicherungsabzug;

Steuerobjekt: Bruttoeinkommen aus Arbeit;

Berücksichtigte Abzüge:

1. Abzug für Prämien persönlicher Versicherungen also insbesondere für
 - Lebens-, Pensions- und Rentenversicherungen;
 - Unfall- und Krankenversicherungen;
 - Arbeitslosenversicherungen;
2. Weitere Abzüge
 - Abzug für AHV-, IV- und EO-Beiträge;
 - Abzug für Pflichtige mit Lohnausweis;
 - Pauschalabzug für Berufsauslagen (Abzug ohne Nachweis);
 - Persönlicher Abzug;
 - Haushalts- oder Verheiratetenabzug.

Tableau 3

Hypothèses:

Sujets fiscaux: personne mariée, sans enfants, de profession dépendante avec certificat de salaire:

- sans primes d'assurances;
- avec primes d'assurances de 2 % du revenu brut;
- avec primes d'assurances de 5 % du revenu brut;
- avec déduction maximum admise;

Objet fiscal: revenu brut du travail;

Déductions considérées:

1. Déduction pour primes d'assurances personnelles donc, en particulier, pour:
 - assurances-vie, pension et rente;
 - assurances-maladie et accidents;
 - assurances-chômage;
2. Autres déductions:
 - Déduction pour cotisations à l'AVS, l'AI et l'APG;
 - Déduction pour contribuables avec certificat de salaire;
 - Déduction à forfait pour dépenses professionnelles (déduction sans justification);
 - Déduction personnelle;
 - Déduction de ménage ou pour personne mariée.

Die höchstzulässigen Versicherungsabzüge Maximums admis pour la déduction pour assurances

3 *	Kantone — Cantons Bund — Confédération	Lediger Célibataire	Verheirateter — Marié		
			ohne Kinder sans enfants	mit 2 Kindern avec 2 enfants	mit 4 Kindern avec 4 enfants
Zürich		1 000	1 500	1 700	1 900
Bern A ¹⁾		1 000	1 500	1 500	1 500
Bern B ²⁾		600	800	800	800
Luzern		700	1 400	1 600	1 800
Uri		250	700	900	1 100
Schwyz		700	1 200	1 400	1 600
Obwalden		500	1 000	1 200	1 400
Nidwalden		500	800	1 000	1 000
Glarus		600	1 300	1 500	1 700
Zug A ¹⁾		1 800	1 800	1 800	1 800
Zug B ²⁾		1 800	1 800	1 800	1 800
Fribourg		4 100	4 700	4 900	5 100
Solothurn		1 150	1 730	1 960	2 190
Basel-Stadt		400	700	700	700
Basel-Land		600	800	1 000	1 200
Schaffhausen A ¹⁾		1 600	3 000	3 400	3 800
Schaffhausen B ²⁾		400	750	850	950
Appenzell A.-Rh.		800	1 300	1 500	1 700
Appenzell I.-Rh.		600	1 000	1 200	1 400
St. Gallen		1 500	1 500	1 500	1 500
Graubünden ³⁾		2 800	2 800	2 800	2 800
Aargau		1 100	1 500	1 700	1 900
Thurgau		700	1 200	1 300	1 400
Ticino		1 300	2 200	2 500	2 500
Vaud A ¹⁾		900	900	1 000	1 000
Vaud B ²⁾		400	400	500	500
Valais		800	800	800	800
Neuchâtel ⁴⁾		700	1 000	1 400	1 800
Genève ⁵⁾		2 000	3 000	4 000	5 000
Wehrsteuer — Impôt p. la déf. nat.		2 000	2 000	2 000	2 000

¹⁾ Pflichtiger ohne Beiträge an Pensionskassen und ähnliche Einrichtungen. — Contribuable sans cotisations aux caisses de pension et institutions similaires.

²⁾ Pflichtiger mit Beiträgen an Pensionskassen und ähnliche Einrichtungen (diese Beiträge sind voll abzuehbar). — Contribuable avec cotisations aux caisses de pension et institutions similaires (ces cotisations peuvent être déduites entièrement).

³⁾ Beiträge an Kranken-, Unfall- und Arbeitslosenversicherungskassen sind voll abzuehbar. — Les cotisations aux caisses d'assurances-maladie, accidents et chômage peuvent être déduites entièrement.

⁴⁾ Beiträge an Kranken- und Unfallversicherungskassen sind voll abzuehbar. — Les primes versées aux caisses d'assurances-maladie et accidents peuvent être déduites entièrement.

⁵⁾ In bestimmten Fällen können die angegebenen Abzüge bis auf das Doppelte ihres Betrages erhöht werden. — Dans certains cas, les déductions en question peuvent être portées au double de leur montant.

Versicherungsabzüge¹⁾

Auswirkung der Versicherungsabzüge beim Arbeitseinkommen eines Verheirateten ohne Kinder

3	6 000 Fr.				8 000 Fr.				10 000 Fr.			
	Kantonshauptorte Bund	mit Versicherungsabzügen			ohne Versicherungsabzüge	mit Versicherungsabzügen			ohne Versicherungsabzüge	mit Versicherungsabzügen		
		2% vom Bruttoeinkommen	5% vom Bruttoeinkommen	Höchstzulässiger Abzug		2% vom Bruttoeinkommen	5% vom Bruttoeinkommen	Höchstzulässiger Abzug		2% vom Bruttoeinkommen	5% vom Bruttoeinkommen	Höchstzulässiger Abzug
Kantons- und Gemeindesteuern bzw. Wehrsteuer in Franken												
Zürich	28	23	12	12	136	120	109	50	289	273	249	168
Bern A ²⁾	58	46	28	—	225	203	181	68	449	424	387	270
Bern B ³⁾	58	18	—	—	225	160	139	98	449	363	328	293
Luzern	139	133	120	58	284	275	250	164	470	445	411	315
Altdorf	172	166	153	128	286	278	256	234	431	412	385	368
Schwyz	65	60	54	33	172	164	139	87	338	316	283	207
Sarnen	170	164	150	108	297	289	265	219	451	431	403	357
Stans	148	143	132	107	246	236	220	198	398	380	353	326
Glarus	20	20	20	20	98	88	77	39	226	210	188	134
Zug A ²⁾	79	74	65	37	173	159	145	74	292	278	257	166
Zug B ³⁾	79	60	51	37	173	131	121	56	292	243	222	131
Freiburg	58	58	58	58	246	218	192	58	551	521	479	58
Solothurn	93	86	71	—	237	221	205	107	413	392	361	250
Basel	—	—	—	—	102	91	64	48	234	220	193	180
Liestal	130	124	115	91	246	238	228	209	344	332	318	302
Schaffhausen A ²⁾	94	88	78	20	225	204	188	30	441	414	375	125
Schaffhausen B ³⁾	94	73	62	20	225	173	157	30	441	349	309	125
Herisau	75	73	68	12	202	176	169	97	352	324	308	238
Appenzell	145	137	122	82	282	265	248	196	430	407	376	333
St. Gallen	32	21	18	18	223	195	168	52	461	427	386	250
Chur	43	40	34	14	135	126	115	36	294	276	256	126
Aarau	70	62	58	28	212	198	182	100	365	345	318	242
Frauenfeld	105	100	90	50	270	250	230	150	480	453	413	320
Bellinzona	14	14	14	14	170	147	123	14	365	338	297	88
Lausanne A ²⁾	—	—	—	—	172	136	122	72	454	406	370	306
Lausanne B ³⁾	—	—	—	—	172	108	79	72	454	325	306	306
Sitten	172	166	155	143	296	285	268	268	450	433	420	420
Neuenburg	59	54	48	30	163	149	138	100	328	305	280	238
Genf	25	20	15	15	122	112	99	15	256	240	218	53
Wehrsteuer	—	—	—	—	—	—	—	—	—	—	—	—
18 000 Fr.												
Zürich	1 214	1 169	1 088	1 007	1 537	1 473	1 376	1 295	2 360	2 266	2 134	2 078
Bern A ²⁾	1 621	1 566	1 459	1 355	2 003	1 924	1 808	1 714	2 945	2 843	2 703	2 644
Bern B ³⁾	1 621	1 406	1 320	1 320	2 003	1 732	1 658	1 658	2 945	2 604	2 546	2 546
Luzern	1 550	1 499	1 397	1 312	1 894	1 822	1 720	1 652	2 793	2 698	2 564	2 525
Altdorf	1 244	1 206	1 156	1 156	1 497	1 447	1 409	1 409	2 092	2 028	2 003	2 003
Schwyz	1 275	1 226	1 136	1 095	1 602	1 537	1 439	1 406	2 406	2 311	2 177	2 177
Sarnen	1 356	1 308	1 213	1 197	1 648	1 576	1 473	1 473	2 506	2 398	2 291	2 291
Stans	1 241	1 194	1 114	1 114	1 511	1 447	1 384	1 384	2 252	2 155	2 097	2 097
Glarus	1 108	1 062	973	916	1 436	1 367	1 267	1 218	2 301	2 204	2 071	2 053
Zug A ²⁾	1 083	1 043	973	868	1 364	1 308	1 223	1 111	2 080	1 998	1 883	1 785
Zug B ³⁾	1 083	938	868	762	1 364	1 167	1 083	985	2 080	1 801	1 673	1 602
Freiburg	1 634	1 587	1 495	963	1 941	1 875	1 777	1 218	2 812	2 715	2 582	1 958
Solothurn	1 380	1 319	1 245	1 127	1 693	1 626	1 527	1 407	2 539	2 443	2 300	2 221
Basel	965	919	875	875	1 200	1 156	1 123	1 123	1 892	1 822	1 794	1 794
Liestal	850	826	787	787	1 023	989	949	949	1 508	1 452	1 418	1 418
Schaffhausen A ²⁾	1 556	1 503	1 409	1 077	1 906	1 832	1 722	1 377	2 771	2 666	2 532	2 200
Schaffhausen B ³⁾	1 556	1 361	1 267	1 077	1 906	1 648	1 538	1 377	2 771	2 440	2 292	2 200
Herisau	1 446	1 388	1 302	1 237	1 808	1 732	1 607	1 575	2 704	2 599	2 471	2 458
Appenzell	1 311	1 268	1 182	1 168	1 604	1 539	1 453	1 453	2 408	2 322	2 237	2 237
St. Gallen	1 513	1 464	1 366	1 273	1 840	1 775	1 677	1 595	2 610	2 528	2 413	2 364
Chur	1 125	1 083	1 002	753	1 434	1 367	1 275	1 009	2 303	2 211	2 070	1 770
Aarau	1 200	1 162	1 088	1 012	1 450	1 400	1 325	1 262	2 282	2 195	2 070	2 018
Frauenfeld	1 652	1 602	1 502	1 452	2 005	1 925	1 818	1 785	2 944	2 844	2 704	2 704
Bellinzona	1 311	1 258	1 157	941	1 592	1 521	1 416	1 206	2 453	2 361	2 231	2 046
Lausanne A ²⁾	1 616	1 565	1 465	1 465	1 950	1 883	1 800	1 800	2 790	2 701	2 629	2 629
Lausanne B ³⁾	1 616	1 415	1 398	1 398	1 950	1 716	1 716	1 716	2 790	2 504	2 504	2 504
Sitten	1 404	1 404	1 404	1 404	1 724	1 724	1 724	1 724	2 700	2 700	2 700	2 700
Neuenburg	1 371	1 325	1 233	1 218	1 697	1 622	1 524	1 524	2 573	2 478	2 385	2 385
Genf	1 150	1 095	1 014	686	1 463	1 394	1 294	930	2 403	2 293	2 135	1 691
Wehrsteuer	67	64	57	45	89	85	78	67	141	135	128	119

¹⁾ Ohne Berücksichtigung teuerungsbedingter Veränderungen des Einkommens (siehe Vorbemerkung und Tabelle 1a).

²⁾ A = Pfllichtiger ohne Pensionskassenbeiträge, aber mit ... Versicherungsbeitragen.

³⁾ B = Pfllichtiger mit Pensionskassenbeitragen von 5% des Bruttoeinkommens und mit ... Versicherungsbeitragen.

Déductions pour assurances¹⁾

Effets des déductions pour assurances sur le produit du travail d'une personne mariée, sans enfants

12 000 fr.				14 000 fr.				16 000 fr.				3	
sans déduct. pour assurances	avec déductions p. assurances			sans déduct. pour assurances	avec déductions p. assurances			sans déduct. pour assurances	avec déductions p. assurances				Chefs-lieux des cantons Confédération
	2% du revenu brut	5% du revenu brut	déduction maximum autorisée		2% du revenu brut	5% du revenu brut	déduction maximum autorisée		2% du revenu brut	5% du revenu brut	déduction maximum autorisée		
Impôts cantonaux et communaux, ou impôt pour la défense nationale, en francs													
483	461	418	321	698	658	612	526	954	913	846	752	Zurich	
700	673	618	499	979	931	874	757	1 286	1 236	1 154	1 042	Berne A ²⁾	
700	591	538	512	979	829	771	757	1 286	1 105	1 026	1 026	Berne B ³⁾	
700	662	624	522	949	904	844	740	1 227	1 176	1 091	993	Lucerne	
602	580	534	523	785	751	705	705	1 004	967	922	922	Altdorf	
512	490	447	382	741	700	646	589	1 000	959	891	837	Schwyz	
644	610	576	533	854	815	764	728	1 091	1 048	977	948	Sarnen	
570	533	506	488	781	744	694	682	992	955	893	893	Stans	
396	377	340	276	596	562	518	455	833	793	729	667	Glaris	
446	428	390	285	634	599	559	456	856	821	762	645	Zoug A ²⁾	
446	372	334	243	634	531	493	390	856	727	669	559	Zoug B ³⁾	
837	812	759	133	1 081	1 041	989	409	1 347	1 304	1 233	708	Fribourg	
611	585	548	430	841	809	752	636	1 096	1 054	984	870	Soleure	
380	356	328	321	533	501	473	473	742	701	661	661	Bâle	
450	437	414	404	565	546	522	514	697	672	635	635	Liestal	
699	667	604	288	983	935	872	520	1 267	1 219	1 140	793	Schaffhouse A ²⁾	
699	572	520	288	983	825	762	520	1 267	1 093	1 014	793	Schaffhouse B ³⁾	
576	538	490	405	825	801	741	643	1 132	1 081	1 013	937	Hérisau	
612	590	544	498	795	761	715	681	1 040	997	926	898	Appenzell	
741	714	649	495	973	932	877	768	1 218	1 177	1 109	1 014	Saint-Gall	
447	431	395	229	641	609	565	370	861	825	768	542	Coire	
555	535	495	405	745	715	675	595	962	925	862	785	Aarau	
719	679	639	559	1 019	969	902	819	1 335	1 285	1 202	1 136	Frauenfeld	
580	550	492	271	814	767	704	477	1 057	1 008	925	704	Bellinzone	
731	703	645	602	1 004	961	903	875	1 298	1 248	1 164	1 147	Lausanne A ²⁾	
731	617	588	588	1 004	860	846	846	1 298	1 118	1 104	1 104	Lausanne B ³⁾	
624	600	600	600	846	827	827	827	1 105	1 097	1 097	1 097	Sion	
532	510	467	424	788	749	696	657	1 072	1 027	951	921	Neuchâtel	
425	402	369	160	631	599	551	301	872	830	766	476	Genève	
—	—	—	—	25	22	—	—	46	43	37	24	Impôt p. la déf. nat.	
30 000 fr.				40 000 fr.				50 000 fr.					
3 337	3 208	3 014	3 014	5 408	5 214	5 045	5 045	7 708	7 466	7 345	7 345	Zurich	
3 979	3 844	3 644	3 644	6 150	5 963	5 801	5 801	8 507	8 247	8 118	8 118	Berne A ²⁾	
3 979	3 513	3 470	3 470	6 150	5 504	5 504	5 504	8 507	7 659	7 659	7 659	Berne B ³⁾	
3 802	3 675	3 505	3 505	5 842	5 672	5 545	5 545	7 953	7 719	7 625	7 625	Lucerne	
2 756	2 673	2 659	2 659	4 118	4 012	4 012	4 012	5 558	5 452	5 452	5 452	Altdorf	
3 324	3 207	3 093	3 093	5 417	5 243	5 156	5 156	7 739	7 494	7 445	7 445	Schwyz	
3 414	3 314	3 249	3 249	5 090	4 944	4 907	4 907	6 920	6 719	6 719	6 719	Sarnen	
3 083	2 967	2 928	2 928	4 857	4 692	4 692	4 692	6 356	6 224	6 224	6 224	Stans	
3 329	3 191	3 033	3 033	5 610	5 408	5 283	5 283	7 898	7 658	7 586	7 586	Glaris	
2 929	2 817	2 648	2 592	4 726	4 577	4 389	4 389	6 532	6 333	6 174	6 174	Zoug A ²⁾	
2 929	2 536	2 375	2 326	4 726	4 202	4 015	4 015	6 532	5 850	5 700	5 700	Zoug B ³⁾	
3 817	3 684	3 488	2 831	5 955	5 766	5 488	4 882	8 413	8 140	7 738	7 165	Fribourg	
3 500	3 378	3 197	3 150	5 519	5 344	5 142	5 142	7 661	7 432	7 264	7 264	Soleure	
2 725	2 629	2 594	2 594	4 890	4 715	4 715	4 715	7 475	7 267	7 267	7 267	Bâle	
2 080	1 999	1 975	1 975	3 470	3 363	3 363	3 363	4 943	4 817	4 817	4 817	Liestal	
3 781	3 655	3 465	3 150	6 095	5 885	5 569	5 330	8 594	8 331	7 936	7 805	Schaffhouse A ²⁾	
3 781	3 339	3 150	3 150	6 095	5 377	5 330	5 330	8 594	7 752	7 752	7 752	Schaffhouse B ³⁾	
3 632	3 498	3 352	3 352	5 655	5 493	5 379	5 379	7 670	7 455	7 404	7 404	Hérisau	
3 229	3 126	3 058	3 058	4 870	4 734	4 699	4 699	6 578	6 378	6 378	6 378	Appenzell	
3 551	3 412	3 240	3 240	5 842	5 651	5 484	5 484	8 110	7 871	7 752	7 752	Saint-Gall	
3 213	3 094	2 909	2 662	5 433	5 265	4 957	4 766	7 556	7 310	6 969	6 900	Coire	
3 258	3 130	2 940	2 940	5 425	5 235	5 070	5 070	7 798	7 535	7 402	7 402	Aarau	
3 906	3 783	3 663	3 663	6 144	5 957	5 864	5 864	8 412	8 162	8 112	8 112	Frauenfeld	
3 388	3 270	3 095	2 958	5 521	5 334	5 053	5 006	7 816	7 562	7 258	7 258	Bellinzone	
3 754	3 632	3 571	3 571	5 833	5 651	5 628	5 628	8 078	7 863	7 863	7 863	Lausanne A ²⁾	
3 754	3 368	3 368	3 368	5 833	5 294	5 294	5 294	8 078	7 385	7 385	7 385	Lausanne B ³⁾	
3 790	3 790	3 790	3 790	6 222	6 222	6 222	6 222	9 120	9 120	9 120	9 120	Sion	
3 534	3 410	3 328	3 328	5 682	5 500	5 455	5 455	7 908	7 664	7 664	7 664	Neuchâtel	
3 533	3 388	3 171	2 669	5 914	5 713	5 411	4 959	8 334	8 074	7 684	7 308	Genève	
266	246	217	200	583	557	517	517	1 091	1 025	959	959	Impôt p. la déf. nat.	

¹⁾ Sans tenir compte des modifications du revenu causées par le renchérissement (voir remarque préliminaire et tableau Ia).

²⁾ A = Contribuable sans cotisations à une caisse de pension, mais avec... de primes pour assurances.

³⁾ B = Contribuable avec cotisations à une caisse de pension de 5% du revenu brut et avec... de primes pour assurances.

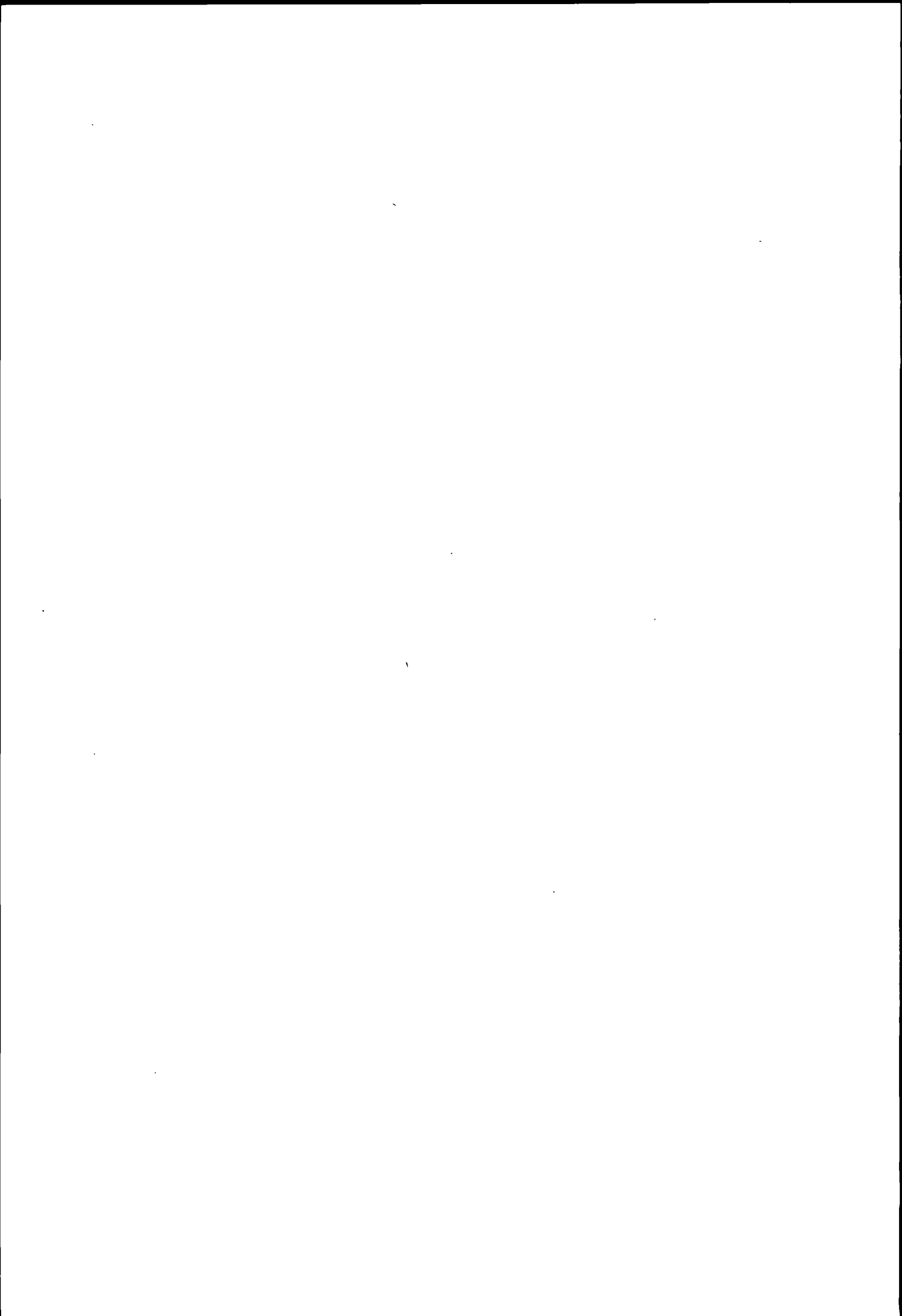

Vermögen Fortune

Tabelle 4

Darstellung der Belastung durch die Vermögenssteuer allein.

Annahmen:

Steuersubjekt: Erwerbsfähiger Verheirateter ohne Kinder
(Erwerbsunfähige geniessen in verschiedenen Kantonen Steuererleichterungen);

Steuerobjekt: Reinvermögen;

Nicht berücksichtigt sind die in einzelnen Kantonen (Schwyz, Obwalden, Nidwalden, Appenzell A.-Rh., Waadt und Neuenburg) geltenden Sonderbestimmungen für Aktien, Stammeinlagen und Anteilscheine an Gesellschaften mit Sitz im Kanton; diese « innerkantonalen » Wertschriften und ihr Ertrag werden in den erwähnten Kantonen bei der Besteuerung der natürlichen Personen ganz oder teilweise von der Vermögens- und der Einkommenssteuer ausgenommen.

Bewertungsverschiedenheiten sind nicht berücksichtigt.

Tabelle 4 *: Beginn der Steuer vom Vermögen beim Erwerbsfähigen

Die Tabelle enthält die Vermögensbeträge, bei denen die Steuer vom Vermögen einsetzt.
Steuerfreier Hausrat und dgl. sind nicht berücksichtigt.

Tableau 4

Présentation de la charge résultant uniquement de l'impôt sur la fortune.

Hypothèses:

Sujet fiscal: personne mariée, sans enfants, capable de travailler (dans certains cantons, les personnes incapables de travailler jouissent d'allègements fiscaux);

Objet fiscal: fortune nette;

On n'a pas considéré, pour certains cantons (Schwyz, Unterwald-le-Haut, Unterwald-le-Bas, Appenzell Rh.-Ext., Vaud et Neuchâtel), les prescriptions particulières en vigueur concernant les actions ou parts sociales de sociétés ayant leur siège dans le canton; pour ces titres « cantonaux », ainsi que pour leur rendement, les personnes physiques sont, dans ces cantons, exonérées totalement ou partiellement de l'impôt sur la fortune et de l'impôt sur le revenu.

On n'a pas tenu compte des divergences dans les estimations.

Tableau 4 *: Montants où, pour le contribuable capable de travailler, commence la perception de l'impôt sur la fortune

Le tableau comprend les montants de fortune où commence la perception de l'impôt sur la fortune. Il n'a pas été tenu compte du mobilier de ménage, etc.

Beginn der Steuer vom Vermögen beim Erwerbsfähigen ¹⁾

Montants où, pour le contribuable capable de travailler, commence la perception de l'impôt sur la fortune ¹⁾

4 *	Kantonshauptorte Chefs-lieux des cantons	Lediger Célibataire	Verheirateter — Marié		
			ohne Kinder sans enfants	mit 2 Kindern avec 2 enfants	mit 4 Kindern avec 4 enfants
	Zürich	16 000	31 000	41 000	51 000
	Bern	20 000	20 000	22 000	24 000
	Luzern	6 000	11 000	11 000	11 000
	Altdorf	1 000	1 000	1 000	1 000
	Schwyz	13 000	26 000	30 000	34 000
	Sarnen	5 000	5 000	5 000	5 000
	Stans	3 000	5 000	7 000	7 000
	Glarus	6 000	6 000	10 000	14 000
	Zug	11 000	21 000	21 000	21 000
	Fribourg	10 000	20 000	20 000	20 000
	Solothurn	8 000	8 000	12 500	17 000
	Basel	24 000	24 000	24 000	24 000
	Liestal	10 000	10 000	14 000	18 000
	Schaffhausen	51 000	51 000	51 000	51 000
	Herisau	16 000	16 000	16 000	16 000
	Appenzell	10 100	16 100	18 100	20 100
	St. Gallen	13 000	13 000	17 000	21 000
	Chur	9 900	9 900	9 900	9 900
	Aarau	11 000	16 000	20 000	24 000
	Frauenfeld	16 700	16 700	16 700	16 700
	Bellinzona	20 000	20 000	20 000	20 000
	Lausanne	20 000	20 000	20 000	20 000
	Sion	1 001	1 001	1 001	1 001
	Neuchâtel	11 000	21 000	21 000	21 000
	Genève	50 001	100 001	150 001	200 001

¹⁾ Für Witwen und Erwerbsunfähige setzt die Steuerpflicht in verschiedenen Kantonen erst bei höherem Vermögen ein. — Dans certains cantons, pour les veuves et les personnes incapables de travailler, l'assujettissement à l'impôt ne débute qu'à partir d'une fortune plus élevée.

Vermögen

Erwerbsfähiger Verheirateter ohne Kinder

4 Kantons- hauptorte	Steuerhoheit Souveraineté fiscale	Reinvermögen in Franken									
		10 000	20 000	30 000	40 000	50 000	60 000	70 000	80 000	90 000	100 000
Zürich . . .	Staat Gemeinde Evang. Kirche Total	Vermögenssteuer in Franken ¹⁾									
		—	—	—	8.40	18.—	26.40	36.—	44.40	54.—	62.40
		—	—	—	9.50	20.40	29.90	40.80	50.30	61.20	70.70
		—	—	—	—90	1.95	2.85	3.90	4.80	5.85	6.75
		—	—	—	18.80	40.35	59.15	80.70	99.50	121.05	139.85
Bern	Staat Gemeinde Evang. Kirche Total	—	20.70	34.50	50.60	69.—	89.70	104.65	128.80	144.90	172.50
		—	20.70	34.50	50.60	69.—	89.70	104.65	128.80	144.90	172.50
		—	—	2.75	4.05	5.50	7.20	8.35	10.30	11.60	13.80
		—	41.40	71.75	105.25	143.50	186.60	217.65	267.90	301.40	358.80
		—	—	—	—	—	—	—	—	—	—
Luzern	Staat Gemeinde Kath. Kirche Total	—	25.20	50.40	75.60	100.80	126.—	151.20	176.40	201.60	226.80
		—	30.10	60.20	90.30	120.40	150.50	180.60	210.70	240.80	270.90
		—	4.20	8.40	12.60	16.80	21.—	25.20	29.40	33.60	37.80
		—	59.50	119.—	178.50	238.—	297.50	357.—	416.50	476.—	535.50
		—	—	—	—	—	—	—	—	—	—
Altdorf	Staat Gemeinde Kath. Kirche Total	12.50	25.—	37.50	50.—	68.75	87.50	112.50	137.50	162.50	187.50
		51.—	102.—	153.—	204.—	255.—	306.—	357.—	408.—	459.—	510.—
		7.50	15.—	22.50	30.—	37.50	45.—	52.50	60.—	67.50	75.—
		71.—	142.—	213.—	284.—	361.25	438.50	522.—	605.50	689.—	772.50
		—	—	—	—	—	—	—	—	—	—
Schwyz	Staat Gemeinde Kath. Kirche Total	—	—	9.50	28.50	47.50	66.50	85.50	104.50	123.50	142.50
		—	—	16.75	50.25	83.75	117.25	150.75	184.25	217.75	251.25
		—	—	1.—	3.—	5.—	7.—	9.—	11.—	13.—	15.—
		—	—	27.25	81.75	136.25	190.75	245.25	299.75	354.25	408.75
		—	—	—	—	—	—	—	—	—	—
Sarnen	Staat Gemeinde Kath. Kirche Total	9.20	18.40	27.60	36.80	46.—	55.20	64.40	73.60	82.80	92.—
		24.40	48.80	73.20	97.60	122.—	146.40	170.80	195.20	219.60	244.—
		4.—	8.—	12.—	16.—	20.—	24.—	28.—	32.—	36.—	40.—
		37.60	75.20	112.80	150.40	188.—	225.60	263.20	300.80	338.40	376.—
		—	—	—	—	—	—	—	—	—	—
Stans	Staat Gemeinde Kath. Kirche Total	7.20	19.20	31.20	43.20	55.20	67.20	79.20	91.20	103.20	115.20
		15.10	40.30	65.50	90.70	115.90	141.10	166.30	191.50	216.70	241.90
		2.50	6.70	10.90	15.10	19.30	23.50	27.70	31.90	36.10	40.30
		24.80	66.20	107.60	149.—	190.40	231.80	273.20	314.60	356.—	397.40
		—	—	—	—	—	—	—	—	—	—
Glarus	Staat Gemeinde Evang. Kirche Total	21.20	64.90	110.—	156.35	204.05	251.75	300.80	351.10	401.50	451.80
		2.80	8.60	14.50	20.65	26.95	33.25	39.70	46.40	53.—	59.70
		1.60	4.90	8.30	11.80	15.40	19.—	22.70	26.50	30.30	34.10
		25.60	78.40	132.80	188.80	246.40	304.—	363.20	424.—	484.80	545.60
		—	—	—	—	—	—	—	—	—	—

¹⁾ Promillezahlen siehe Tabelle 8, Seiten 42 und 43.

Fortune

Personne mariée, capable de travailler, sans enfants

Fortune nette en francs											4
150 000	200 000	250 000	300 000	400 000	500 000	600 000	800 000	1 000 000	2 000 000	5 000 000	Chefs-lieux des cantons
Impôt sur la fortune, en francs ¹⁾											
120.— 136.— 13.—	194.40 220.30 21.05	276.— 312.80 29.90	366.— 414.80 39.65	546.— 618.80 59.15	746.40 845.90 80.85	956.40 1 083.90 103.60	1 418.40 1 607.50 153.65	1 958.40 2 219.50 212.15	4 920.— 5 576.— 533.—	14 300.40 16 207.10 1 549.20	Zurich
269.—	435.75	618.70	820.45	1 223.95	1 673.15	2 143.90	3 179.55	4 390.05	11 029.—	32 056.70	
258.75 258.75 20.70	368.— 368.— 29.45	460.— 460.— 36.80	586.50 586.50 46.90	828.— 828.— 66.25	1 092.50 1 092.50 87.40	1 380.— 1 380.— 110.40	1 932.— 1 932.— 154.55	2 530.— 2 530.— 202.40	5 750.— 5 750.— 460.—	14 375.— 14 375.— 1 150.—	Berne
538.20	765.45	956.80	1 219.90	1 722.25	2 272.40	2 870.40	4 018.55	5 262.40	11 960.—	29 900.—	
352.80 421.40 58.80	478.80 571.90 79.80	612.— 731.— 102.—	747.— 892.25 124.50	1 017.— 1 214.75 169.50	1 303.20 1 556.60 217.20	1 591.20 1 900.60 265.20	2 201.40 2 629.45 366.90	2 847.60 3 401.30 474.60	5 731.20 6 845.60 955.20	14 371.20 17 165.60 2 395.20	Lucerne
833.—	1 130.50	1 445.—	1 763.75	2 401.25	3 077.—	3 757.—	5 197.75	6 723.50	13 532.—	33 932.—	
343.75 765.— 112.50	500.— 1 020.— 150.—	687.50 1 275.— 187.50	875.— 1 530.— 225.—	1 250.— 2 040.— 300.—	1 687.50 2 550.— 375.—	2 125.— 3 060.— 450.—	3 125.— 4 080.— 600.—	4 250.— 5 100.— 750.—	8 500.— 10 200.— 1 500.—	21 250.— 25 500.— 3 750.—	Altdorf
1 221.25	1 670.—	2 150.—	2 630.—	3 590.—	4 612.50	5 635.—	7 805.—	10 100.—	20 200.—	50 500.—	
237.50 418.75 25.—	332.50 586.25 35.—	427.50 753.75 45.—	522.50 921.25 55.—	712.50 1 256.25 75.—	902.50 1 591.25 95.—	1 092.50 1 926.25 115.—	1 472.50 2 596.25 155.—	1 852.50 3 266.25 195.—	3 752.50 6 616.25 395.—	9 452.50 16 666.25 995.—	Schwyz
681.25	953.75	1 226.25	1 498.75	2 043.75	2 588.75	3 133.75	4 223.75	5 313.75	10 763.75	27 113.75	
172.50 457.50 75.—	230.— 610.— 100.—	287.50 762.50 125.—	345.— 915.— 150.—	460.— 1 220.— 200.—	575.— 1 525.— 250.—	690.— 1 830.— 300.—	920.— 2 440.— 400.—	1 150.— 3 050.— 500.—	2 300.— 6 100.— 1 000.—	5 750.— 15 250.— 2 500.—	Sarnen
705.—	940.—	1 175.—	1 410.—	1 880.—	2 350.—	2 820.—	3 760.—	4 700.—	9 400.—	23 500.—	
175.20 367.90 61.30	235.20 493.90 82.30	295.20 619.90 103.30	355.20 745.90 124.30	475.20 997.90 166.30	595.20 1 249.90 208.30	715.20 1 501.90 250.30	955.20 2 005.90 334.30	1 195.20 2 509.90 418.30	2 395.20 5 029.90 838.30	5 995.20 12 589.90 2 098.30	Stans
604.40	811.40	1 018.40	1 225.40	1 639.40	2 053.40	2 467.40	3 295.40	4 123.40	8 263.40	20 683.40	
715.50 94.50 54.—	980.50 129.50 74.—	1 257.40 166.10 94.90	1 535.70 202.80 115.90	2 092.20 276.30 157.90	2 623.50 346.50 198.—	3 153.50 416.50 238.—	4 213.50 556.50 318.—	5 273.50 696.50 398.—	10 573.50 1 396.50 798.—	26 473.50 3 496.50 1 998.—	Glaris
864.—	1 184.—	1 518.40	1 854.40	2 526.40	3 168.—	3 808.—	5 088.—	6 368.—	12 768.—	31 968.—	

1) Charge en pour-mille, voir tableau 8, pages 42 et 43.

Vermögen

Erwerbsfähiger Verheirateter ohne Kinder

4 Kantons- hauptorte	Steuerhoheit Souveraineté fiscale	Reinvermögen in Franken									
		10 000	20 000	30 000	40 000	50 000	60 000	70 000	80 000	90 000	100 000
Zug . . .	Staat Gemeinde Kath. Kirche Total	Vermögenssteuer in Franken ¹⁾									
		—	—	11.—	22.—	33.—	44.—	55.—	77.—	99.—	121.—
		—	—	11.—	22.—	33.—	44.—	55.—	77.—	99.—	121.—
		—	—	1.40	2.80	4.20	5.60	7.—	9.80	12.60	15.40
	Total	—	—	23.40	46.80	70.20	93.60	117.—	163.80	210.60	257.40
Freiburg .	Canton Commune Paroisse cath. Total	—	20.—	37.50	60.—	75.—	105.—	122.50	160.—	180.—	200.—
		—	17.—	31.90	51.—	63.75	89.25	104.10	136.—	153.—	170.—
		—	5.—	9.40	15.—	18.75	26.25	30.65	40.—	45.—	50.—
		—	42.—	78.80	126.—	157.50	220.50	257.25	336.—	378.—	420.—
	Total	—	42.—	78.80	126.—	157.50	220.50	257.25	336.—	378.—	420.—
Solothurn .	Staat Gemeinde Kath. Kirche Total	3.75	18.75	37.15	53.65	70.15	88.—	110.—	132.—	154.—	176.—
		5.80	28.90	52.—	75.10	98.20	123.20	154.—	184.80	215.60	246.40
		1.10	4.90	8.60	12.40	16.10	20.25	25.25	30.25	35.25	40.25
		10.65	52.55	97.75	141.15	184.45	231.45	289.25	347.05	404.85	462.65
	Total	10.65	52.55	97.75	141.15	184.45	231.45	289.25	347.05	404.85	462.65
Basel . . .	Staat Evang. Kirche Total	—	—	38.—	73.—	108.—	143.—	188.—	233.—	283.—	333.—
		—	—	—	—	—	—	—	—	—	—
		—	—	38.—	73.—	108.—	143.—	188.—	233.—	283.—	333.—
	Total	—	—	38.—	73.—	108.—	143.—	188.—	233.—	283.—	333.—
Liestal . .	Staat Gemeinde Evang. Kirche Total	—	5.50	11.—	19.80	30.80	44.—	59.40	77.—	96.80	118.80
		—	49.—	98.—	147.—	196.—	245.—	294.—	343.—	392.—	441.—
		—	3.90	7.85	11.75	15.70	19.60	23.50	27.45	31.35	35.30
		—	58.40	116.85	178.55	242.50	308.60	376.90	447.45	520.15	595.10
	Total	—	58.40	116.85	178.55	242.50	308.60	376.90	447.45	520.15	595.10
Schaffhausen	Staat Gemeinde Evang. Kirche Total	—	—	—	—	—	12.50	25.—	37.50	50.—	62.50
		—	—	—	—	—	12.40	24.80	37.20	49.60	62.—
		—	—	—	—	—	1.40	2.80	4.20	5.60	7.—
		—	—	—	—	—	26.30	52.60	78.90	105.20	131.50
	Total	—	—	—	—	—	26.30	52.60	78.90	105.20	131.50
Herisau . .	Staat Gemeinde Evang. Kirche Total	—	8.25	24.75	41.25	57.75	74.25	90.75	107.25	123.75	140.25
		—	14.75	44.25	73.75	103.25	132.75	162.25	191.75	221.25	250.75
		—	1.50	4.50	7.50	10.50	13.50	16.50	19.50	22.50	25.50
		—	24.50	73.50	122.50	171.50	220.50	269.50	318.50	367.50	416.50
	Total	—	24.50	73.50	122.50	171.50	220.50	269.50	318.50	367.50	416.50
Appenzell	Staat Gemeinde Kath. Kirche Total	—	7.80	27.30	46.80	66.30	85.80	105.30	124.80	144.30	163.80
		—	8.40	29.40	50.40	71.40	92.40	113.40	134.40	155.40	176.40
		—	—	3.15	5.40	7.65	9.90	12.15	14.40	16.65	18.90
		—	17.10	59.85	102.60	145.35	188.10	230.85	273.60	316.35	359.10
	Total	—	17.10	59.85	102.60	145.35	188.10	230.85	273.60	316.35	359.10

¹⁾ Promillezahlen siehe Tabelle 8, Seiten 42 und 43.

Fortune

Personne mariée, capable de travailler, sans enfants

Fortune nette en francs											4 Chefs-lieux des cantons
150 000	200 000	250 000	300 000	400 000	500 000	600 000	800 000	1 000 000	2 000 000	5 000 000	
Impôt sur la fortune, en francs ¹⁾											Zoug
231.— 231.— 29.40	341.— 341.— 43.40	451.— 451.— 57.40	561.— 561.— 71.40	781.— 781.— 99.40	1 001.— 1 001.— 127.40	1 265.— 1 265.— 161.—	1 815.— 1 815.— 231.—	2 365.— 2 365.— 301.—	5 115.— 5 115.— 651.—	13 365.— 13 365.— 1 701.—	
491.40	725.40	959.40	1 193.40	1 661.40	2 129.40	2 691.—	3 861.—	5 031.—	10 881.—	28 431.—	
337.50 286.90 84.40	500.— 425.— 125.—	650.— 552.50 162.50	780.— 663.— 195.—	1 080.— 918.— 270.—	1 400.— 1 190.— 350.—	1 800.— 1 530.— 450.—	2 560.— 2 176.— 640.—	3 400.— 2 890.— 850.—	7 000.— 5 950.— 1 750.—	17 500.— 14 875.— 4 375.—	Fribourg
708.80	1 050.—	1 365.—	1 638.—	2 268.—	2 940.—	3 780.—	5 376.—	7 140.—	14 700.—	36 750.—	
286.— 400.40 65.25	419.35 587.10 95.60	556.85 779.60 126.90	717.75 1 004.85 163.50	1 047.75 1 466.85 238.50	1 377.75 1 928.85 313.50	1 707.75 2 390.85 388.50	2 367.75 3 314.85 538.50	3 027.75 4 238.85 688.50	6 327.75 8 858.85 1 438.50	16 227.75 22 718.85 3 688.50	Soleure
751.65	1 102.05	1 463.35	1 886.10	2 753.10	3 620.10	4 487.10	6 221.10	7 955.10	16 625.10	42 635.10	
633.— —	933.— —	1 233.— —	1 608.— —	2 408.— —	3 308.— —	4 208.— —	6 108.— —	8 108.— —	18 000.— —	45 000.— —	Bâle
633.—	933.—	1 233.—	1 608.—	2 408.—	3 308.—	4 208.—	6 108.—	8 108.—	18 000.—	45 000.—	
261.80 686.— 54.90	459.80 931.— 74.50	617.75 1 176.— 94.10	762.40 1 421.— 113.70	1 068.20 1 911.— 152.90	1 396.— 2 401.— 192.10	1 745.80 2 891.— 231.30	2 511.40 3 871.— 309.70	3 365.— 4 851.— 388.10	8 756.— 9 751.— 780.10	21 956.— 24 451.— 1 956.10	Liestal
1 002.70	1 465.30	1 887.85	2 297.10	3 132.10	3 989.10	4 868.10	6 692.10	8 604.10	19 287.10	48 363.10	
125.— 124.— 14.—	218.75 217.— 24.50	312.50 310.— 35.—	437.50 434.— 49.—	718.75 713.— 80.50	1 062.50 1 054.— 119.—	1 437.50 1 426.— 161.—	2 281.25 2 263.— 255.50	3 250.— 3 224.— 364.—	6 825.— 6 770.40 764.40	17 325.— 17 186.40 1 940.40	Schaffhouse
263.—	460.25	657.50	920.50	1 512.25	2 235.50	3 024.50	4 799.75	6 838.—	14 359.80	36 451.80	
222.75 398.25 40.50	305.25 545.75 55.50	387.75 693.25 70.50	517.30 924.80 94.05	698.80 1 249.30 127.05	880.30 1 573.80 160.05	1 119.70 2 001.85 203.60	1 554.30 2 778.90 282.60	1 950.30 3 486.90 354.60	3 930.30 7 026.90 714.60	9 870.30 17 646.90 1 794.60	Hérisau
661.50	906.50	1 151.50	1 536.15	2 075.15	2 614.15	3 325.15	4 615.80	5 791.80	11 671.80	29 311.80	
283.40 305.20 32.70	413.40 445.20 47.70	543.40 585.20 62.70	673.40 725.20 77.70	933.40 1 005.20 107.70	1 193.40 1 285.20 137.70	1 453.40 1 565.20 167.70	1 973.40 2 125.20 227.70	2 493.40 2 685.20 287.70	5 093.40 5 485.20 587.70	12 893.40 13 885.20 1 487.70	Appenzell
621.30	906.30	1 191.30	1 476.30	2 046.30	2 616.30	3 186.30	4 326.30	5 466.30	11 166.30	28 266.30	

¹⁾ Charge en pour-mille, voir tableau 8, pages 42 et 43.

Vermögen

Erwerbsfähiger Verheirateter ohne Kinder

4 Kantons- hauptorte	Steuerhoheit Souveraineté fiscale	Reinvermögen in Franken									
		10 000	20 000	30 000	40 000	50 000	60 000	70 000	80 000	90 000	100 000
		Vermögenssteuer in Franken ¹⁾									
St. Gallen .	Staat	—	14.65	32.95	51.25	69.55	87.85	106.15	124.45	142.75	161.05
	Gemeinde	—	22.20	49.95	77.70	105.45	133.20	160.95	188.70	216.45	244.20
	Kath. Kirche . . .	—	4.10	9.20	14.30	19.40	24.50	29.60	34.70	39.80	44.90
	Total	—	40.95	92.10	143.25	194.40	245.55	296.70	347.85	399.—	450.15
Chur	Staat	11.—	22.—	34.—	47.—	61.—	76.—	91.—	108.—	125.—	142.—
	Gemeinde	10.—	20.—	31.—	43.—	56.—	69.—	83.—	98.—	113.—	129.—
	Kath. Kirche . . .	1.40	2.80	4.35	6.—	7.85	9.65	11.60	13.70	15.80	18.05
	Total	22.40	44.80	69.35	96.—	124.85	154.65	185.60	219.70	253.80	289.05
Aarau	Staat	—	9.—	27.—	45.—	63.—	81.—	105.60	124.80	144.—	163.20
	Gemeinde	—	8.60	25.90	43.10	60.40	77.60	101.20	119.60	138.—	156.40
	Evang. Kirche . . .	—	1.10	3.40	5.60	7.90	10.10	13.20	15.60	18.—	20.40
	Total	—	18.70	56.30	93.70	131.30	168.70	220.—	260.—	300.—	340.—
Frauenfeld	Staat	—	21.75	43.50	65.25	87.—	108.75	130.50	152.25	174.—	195.75
	Gemeinde	—	25.50	51.—	76.50	102.—	127.50	153.—	178.50	204.—	229.50
	Evang. Kirche . . .	—	2.70	5.40	8.10	10.80	13.50	16.20	18.90	21.60	24.30
	Total	—	49.95	99.90	149.85	199.80	249.75	299.70	349.65	399.60	449.55
Bellinzona .	Canton	—	—	10.—	15.—	20.—	25.—	35.—	45.—	55.—	65.—
	Commune	—	—	9.50	14.25	19.—	23.75	33.25	42.75	52.25	61.75
	Total	—	—	19.50	29.25	39.—	48.75	68.25	87.75	107.25	126.75
Lausanne . .	Canton	—	6.45	19.35	32.25	45.15	67.70	90.30	112.90	135.45	158.—
	Commune	—	5.50	16.50	27.50	38.50	57.75	77.—	96.25	115.50	134.75
	Total	—	11.95	35.85	59.75	83.65	125.45	167.30	209.15	250.95	292.75
Sitten	Canton	10.—	28.—	48.—	72.—	90.—	120.—	140.—	176.—	198.—	220.—
	Commune	12.—	33.60	57.60	86.40	108.—	144.—	168.—	211.20	237.60	264.—
	Paroisse cath. . . .	—35	1.—	1.75	2.60	3.25	4.30	5.05	6.35	7.15	7.90
	Total	22.35	62.60	107.35	161.—	201.25	268.30	313.05	393.55	442.75	491.90
Neuenburg	Canton	2.—	2.—	10.—	20.—	33.60	44.80	56.—	67.20	78.40	89.60
	Commune	2.—	2.—	20.—	40.—	60.—	80.—	100.—	120.—	140.—	160.—
	Total	4.—	4.—	30.—	60.—	93.60	124.80	156.—	187.20	218.40	249.60
Genf	Canton	—	—	—	—	—	—	—	—	—	—
	Commune	—	—	—	—	—	—	—	—	—	—
	Total	—	—	—	—	—	—	—	—	—	—

¹⁾ Promillezahlen siehe Tabelle 8, Seiten 42 und 43.

Fortune

Personne mariée, capable de travailler, sans enfants

Fortune nette en francs											4 Chefs-lieux des cantons
150 000	200 000	250 000	300 000	400 000	500 000	600 000	800 000	1 000 000	2 000 000	5 000 000	
Impôt sur la fortune, en francs¹⁾											
275.70 418.10 76.85	397.70 603.10 110.85	519.70 788.10 144.85	641.70 973.10 178.85	885.70 1 343.10 246.85	1 129.70 1 713.10 314.85	1 373.70 2 083.10 382.85	1 861.70 2 823.10 518.85	2 349.70 3 563.10 654.85	4 850.70 7 355.60 1 351.85	12 170.70 18 455.60 3 391.85	Saint-Gall
770.65	1 111.65	1 452.65	1 793.65	2 475.65	3 157.65	3 839.65	5 203.65	6 567.65	13 558.15	34 018.15	
243.— 221.— 30.95	363.— 330.— 46.20	503.— 457.— 64.—	658.— 598.— 83.70	1 002.— 911.— 127.55	1 411.— 1 283.— 179.60	1 941.— 1 710.— 239.40	3 063.— 2 566.— 359.25	4 183.— 3 348.— 468.70	9 837.— 7 852.— 1 099.30	28 111.— 21 465.— 3 005.10	Coire
494.95	739.20	1 024.—	1 339.70	2 040.55	2 873.60	3 890.40	5 988.25	7 999.70	18 788.30	52 581.10	
275.40 263.90 34.40	399.60 382.95 49.95	535.80 513.50 67.—	649.80 622.70 81.20	924.— 885.50 115.50	1 222.20 1 171.30 152.80	1 544.40 1 480.05 193.05	2 260.80 2 166.60 282.60	3 073.20 2 945.15 384.15	7 146.— 6 848.25 893.25	17 946.— 17 198.25 2 243.25	Aarau
573.70	832.50	1 116.30	1 353.70	1 925.—	2 546.30	3 217.50	4 710.—	6 402.50	14 887.50	37 387.50	
304.50 357.— 37.80	413.25 484.50 51.30	522.— 612.— 64.80	630.75 739.50 78.30	848.25 994.50 105.30	1 065.75 1 249.50 132.30	1 348.50 1 581.— 167.40	1 928.50 2 261.— 239.40	2 508.50 2 941.— 311.40	5 408.50 6 341.— 671.40	14 108.50 16 541.— 1 751.40	Frauenfeld
699.30	949.05	1 198.80	1 448.55	1 948.05	2 447.55	3 096.90	4 428.90	5 760.90	12 420.90	32 400.90	
135.— 128.25	230.— 218.50	330.— 313.50	430.— 408.50	675.— 641.25	925.— 878.75	1 195.— 1 135.25	1 795.— 1 705.25	2 465.— 2 341.75	4 975.— 4 726.25	12 475.— 11 851.25	Bellinzone
263.25	448.50	643.50	838.50	1 316.25	1 803.75	2 330.25	3 500.25	4 806.75	9 701.25	24 326.25	
319.30 272.25	480.50 409.75	690.15 588.50	899.80 767.25	1 319.— 1 124.75	1 738.30 1 482.25	2 222.— 1 894.75	3 189.50 2 719.75	4 157.— 3 544.75	8 994.50 7 669.75	23 507.— 20 044.75	Lausanne
591.55	890.25	1 278.65	1 667.05	2 443.75	3 220.55	4 116.75	5 909.25	7 701.75	16 664.25	43 551.75	
360.— 432.— 12.95	520.— 624.— 18.70	700.— 840.— 25.20	870.— 1 044.— 31.30	1 240.— 1 488.— 44.65	1 650.— 1 980.— 59.40	2 100.— 2 520.— 75.60	2 960.— 3 552.— 106.55	3 900.— 4 680.— 140.40	8 000.— 9 600.— 288.—	20 000.— 24 000.— 720.—	Sion
804.95	1 162.70	1 565.20	1 945.30	2 772.65	3 689.40	4 695.60	6 618.55	8 720.40	17 888.—	44 720.—	
188.80 290.—	319.80 440.—	479.70 620.—	675.— 820.—	1 150.— 1 140.—	1 750.— 1 440.—	2 175.— 1 740.—	2 925.— 2 340.—	3 675.— 2 940.—	7 425.— 5 940.—	18 675.— 14 940.—	Neuchâtel
478.80	759.80	1 099.70	1 495.—	2 290.—	3 190.—	3 915.—	5 265.—	6 615.—	13 365.—	33 615.—	
129.05 43.30	258.10 86.60	424.05 142.30	590.— 198.—	995.60 334.10	1 438.10 482.60	1 917.50 643.50	2 913.10 977.60	3 982.50 1 336.50	10 251.25 3 440.25	30 163.75 10 122.75	Genève
172.35	344.70	566.35	788.—	1 329.70	1 920.70	2 561.—	3 890.70	5 319.—	13 691.50	40 286.50	

1) Charge en pour-mille, voir tableau 8, pages 42 et 43.



Gemischtes Einkommen beim Erwerbsfähigen Revenu mixte d'une personne capable de travailler

Tabelle 5

Annahmen :

Steuersubjekt : Verheirateter ohne Kinder

1. Erwerbsfähiger mit nur Vermögensertrag;
2. Erwerbsfähiger mit Vermögensertrag und verschieden hohen Arbeitseinkommen;

Steuerobjekt : Reinvermögen;
Vermögensertrag 4 %;
Arbeitseinkommen (mit Lohnausweis belegt);

Berücksichtigte Abzüge :

1. Erwerbsfähiger mit nur Vermögensertrag

Persönlicher Abzug;
Haushaltungs- oder Verheiratetenabzug;
Abzug für Sparheftzinsen (Kantone Zürich, Schwyz und Thurgau);

Abzug für steuerfreies Vermögen;

2. Erwerbsfähiger mit Vermögensertrag und Arbeitseinkommen

Abzug für AHV-, IV- und EO-Beiträge;

Abzug für Versicherungsprämien (Annahme: 5 % vom Brutto-Arbeitseinkommen);
Abzug für Pflichtige mit Lohnausweis;

Pauschalabzug für Berufsauslagen (Abzug ohne Nachweis);

Persönlicher Abzug;
Haushaltungs- oder Verheiratetenabzug;
Abzug für Sparheftzinsen (Kantone Zürich, Schwyz und Thurgau);
Abzug für steuerfreies Vermögen.

Nicht berücksichtigt sind die in einzelnen Kantonen (Schwyz, Obwalden, Nidwalden, Appenzell A.-Rh., Waadt und Neuenburg) geltenden Sonderbestimmungen für Aktien, Stammeinlagen und Anteilscheine an Gesellschaften mit Sitz im Kanton; diese « innerkantonalen » Wertschriften und ihr Ertrag werden in den erwähnten Kantonen bei der Besteuerung der natürlichen Personen ganz oder teilweise von der Vermögens- und der Einkommensteuer ausgenommen.

Erwerbsunfähige Personen geniessen in verschiedenen Kantonen Steuererleichterungen. Die Auswirkungen dieser Erleichterungen sind in Tabelle 6 dargestellt.

Tableau 5

Hypothèses :

Sujet fiscal : personne mariée, sans enfants

1. Personne capable de travailler avec rendement de la fortune uniquement;
2. Personne capable de travailler avec rendement de la fortune et divers produits du travail;

Objet fiscal : fortune nette;
rendement de la fortune 4 %;
produit du travail (justifié par certificat de salaire);

Déductions considérées :

1. Personne capable de travailler avec rendement de la fortune uniquement

Déduction personnelle;
Déduction de ménage ou pour personne mariée;

Déduction pour intérêts sur carnets d'épargne (cantons de Zurich, Schwyz et Thurgovie);

Déduction pour fortune exempte d'impôt;

2. Personne capable de travailler avec rendement de la fortune et produit du travail

Déduction pour cotisations à l'AVS, l'AI et l'APG;

Déduction pour primes d'assurances (hypothèse: 5 % du produit brut du travail);
Déduction pour contribuable avec certificat de salaire;

Déduction à forfait pour dépenses professionnelles (déduction sans justification);

Déduction personnelle;
Déduction de ménage ou pour personne mariée;
Déduction pour intérêts sur carnets d'épargne (cantons de Zurich, Schwyz et Thurgovie);
Déduction pour fortune exempte d'impôt.

On n'a pas considéré, pour certains cantons (Schwyz, Unterwald-le-Haut, Unterwald-le-Bas, Appenzell Rh.-Ext., Vaud et Neuchâtel), les prescriptions particulières en vigueur concernant les actions ou parts sociales de sociétés ayant leur siège dans le canton; pour ces titres « cantonaux », ainsi que pour leur rendement, les personnes physiques sont, dans ces cantons, exonérées totalement ou partiellement de l'impôt sur la fortune et de l'impôt sur le revenu.

Les personnes incapables de travailler jouissent, dans certains cantons, d'allègements fiscaux. Les effets de ces allègements sont exposés dans le tableau 6.

Gemischtes Einkommen beim Erwerbsfähigen¹⁾

Verheirateter, unselbständig Erwerbender, ohne Kinder

5 Kantonshauptorte Bund	Vermögen 20 000 Fr.						Vermögen 50 000 Fr.					
	4% Ertrag	Gemischtes Einkommen in Franken					4% Ertrag	Gemischtes Einkommen in Franken				
	800	10 000	20 000	30 000	40 000	50 000	2 000	10 000	20 000	30 000	40 000	50 000
Kantons- und Gemeindesteuern bzw. Wehrsteuer in Franken												
Zürich	12	241	1 344	2 992	4 997	7 296	52	289	1 400	3 054	5 037	7 361
Bern A ²⁾	41	442	1 851	3 709	5 844	8 161	144	555	1 971	3 831	5 944	8 287
Bern B ³⁾	41	382	1 701	3 534	5 547	7 727	144	507	1 820	3 656	5 670	7 853
Luzern	80	492	1 780	3 564	5 604	7 685	269	696	1 975	3 764	5 783	7 887
Altdorf	83	545	1 551	2 801	4 154	5 594	296	782	1 770	3 034	4 374	5 828
Schwyz	33	294	1 422	3 074	5 134	7 420	60	452	1 559	3 191	5 248	7 532
Sarnen	103	497	1 582	3 324	4 982	6 794	216	629	1 730	3 453	5 095	6 927
Stans	90	437	1 482	3 014	4 779	6 306	214	579	1 622	3 177	4 944	6 464
Glarus	98	274	1 345	3 112	5 361	7 665	266	449	1 530	3 302	5 529	7 857
Zug A ²⁾	37	271	1 223	2 667	4 389	6 174	107	355	1 308	2 756	4 460	6 264
Zug B ³⁾	37	236	1 097	2 391	4 015	5 718	107	327	1 181	2 494	4 104	5 807
Freiburg	42	535	1 835	3 552	5 552	7 807	158	665	1 967	3 689	5 691	7 949
Solothurn	53	421	1 589	3 261	5 206	7 329	184	566	1 743	3 421	5 346	7 470
Basel	—	200	1 123	2 594	4 715	7 267	27	233	1 231	2 737	4 823	7 402
Liestal	—	379	1 009	2 037	3 424	4 879	117	570	1 197	2 233	3 614	5 069
Schaffhausen A ²⁾	20	388	1 740	3 486	5 569	7 963	20	414	1 758	3 507	5 596	7 989
Schaffhausen B ³⁾	20	336	1 556	3 171	5 330	7 752	20	362	1 593	3 213	5 330	7 778
Herisau	36	343	1 632	3 376	5 404	7 428	184	518	1 819	3 537	5 551	7 592
Appenzell	31	413	1 470	3 075	4 716	6 395	159	575	1 613	3 220	4 845	6 543
St. Gallen	59	454	1 718	3 300	5 525	7 793	212	639	1 887	3 472	5 679	7 970
Chur	59	310	1 320	2 977	5 002	7 030	140	399	1 419	3 081	5 113	7 135
Aarau	19	344	1 344	2 979	5 089	7 421	156	466	1 469	3 114	5 201	7 561
Frauenfeld	—	423	1 802	3 633	5 821	8 062	130	613	1 968	3 803	5 971	8 237
Bellinzona	14	324	1 451	3 114	5 053	7 258	53	418	1 543	3 173	5 115	7 323
Lausanne A ²⁾	—	394	1 812	3 583	5 640	7 875	55	478	1 883	3 675	5 712	7 971
Lausanne B ³⁾	—	318	1 728	3 400	5 306	7 421	55	409	1 816	3 492	5 399	7 517
Sitten	78	483	1 787	3 853	6 284	9 183	236	621	1 926	3 991	6 423	9 321
Neuenburg	4	289	1 524	3 328	5 455	7 664	94	398	1 637	3 446	5 552	7 786
Genf	15	210	1 244	3 049	5 234	7 456	15	220	1 267	3 082	5 268	7 491
Wehrsteuer	—	—	69	200	517	959	—	—	67	204	517	966
Vermögen 300 000 Fr.												
Vermögen 500 000 Fr.												
4% Ertrag	Gemischtes Einkommen in Franken					4% Ertrag	Gemischtes Einkommen in Franken					
12 000	30 000	40 000	50 000	60 000	80 000	20 000	40 000	50 000	60 000	80 000	100 000	
Kantons- und Gemeindesteuern bzw. Wehrsteuer in Franken												
Zürich	1 432	4 028	6 059	8 238	10 562	15 466	3 452	7 106	9 284	11 512	16 426	21 564
Bern A ²⁾	2 278	5 108	7 159	9 467	11 954	17 110	4 818	8 398	10 623	13 110	18 267	23 424
Bern B ³⁾	2 278	4 930	6 975	9 158	11 515	16 643	4 818	8 212	10 416	12 773	17 799	22 923
Luzern	2 772	5 481	7 415	9 506	11 750	16 215	5 507	8 898	10 913	13 157	17 621	22 086
Altdorf	3 399	5 359	6 718	8 157	9 612	12 505	6 374	8 761	10 200	11 655	14 548	17 371
Schwyz	2 335	4 649	6 654	8 943	11 396	16 601	4 665	7 875	10 132	12 595	17 800	22 067
Sarnen	2 264	4 890	6 408	8 229	10 242	14 761	4 558	7 514	9 250	11 269	15 803	21 022
Stans	2 044	4 489	6 269	7 731	9 155	11 930	4 093	7 317	8 741	10 165	12 932	15 662
Glarus	2 394	5 091	7 262	9 560	11 956	16 607	4 916	8 753	10 970	13 362	18 014	22 591
Zug A ²⁾	1 815	4 048	5 751	7 466	9 376	13 175	3 788	6 837	8 542	10 392	14 192	18 214
Zug B ³⁾	1 815	3 879	5 489	7 099	8 899	12 678	3 788	6 650	8 243	9 994	13 693	17 688
Freiburg	2 640	5 366	7 404	9 670	12 006	16 572	5 174	8 871	11 189	13 475	18 061	23 156
Solothurn	2 653	5 311	7 216	9 272	11 601	16 163	5 591	9 112	11 138	13 422	17 972	22 190
Basel	1 665	4 301	6 454	9 010	11 832	17 392	4 691	8 242	10 818	13 644	19 215	24 690
Liestal	2 808	4 340	5 734	7 202	8 825	12 294	5 144	7 477	8 953	10 578	14 059	18 588
Schaffhausen A ²⁾	1 919	4 659	6 779	9 146	11 547	16 899	4 620	8 331	10 672	13 094	18 330	23 856
Schaffhausen B ³⁾	1 919	4 470	6 416	8 857	11 329	16 813	4 620	8 068	10 277	12 804	18 243	23 769
Herisau	2 337	5 062	7 029	9 026	11 298	16 073	4 812	8 219	10 215	12 501	17 232	21 429
Appenzell	2 374	4 637	6 261	7 954	9 869	13 838	4 751	7 470	9 174	11 089	15 063	19 297
St. Gallen	2 821	5 249	7 421	9 665	11 956	16 713	5 440	8 976	11 124	13 416	18 180	23 064
Chur	1 922	4 469	6 582	8 564	10 827	15 325	4 600	8 284	10 280	12 564	16 938	21 366
Aarau	2 119	4 526	6 566	8 889	11 409	16 576	4 421	7 949	10 186	12 706	17 879	23 131
Frauenfeld	2 351	5 191	7 336	9 585	11 983	16 753	4 752	8 475	10 684	13 082	17 852	22 777
Bellinzona	1 896	4 226	6 149	8 300	10 657	15 844	4 294	7 301	9 468	11 774	16 919	22 351
Lausanne A ²⁾	2 556	5 339	7 409	9 650	12 064	17 348	5 419	9 053	11 299	13 722	19 016	24 762
Lausanne B ³⁾	2 556	5 258	7 205	9 315	11 570	16 774	5 419	8 940	11 060	13 331	18 442	24 140
Sitten	2 722	5 735	8 167	11 065	13 707	19 054	5 685	9 911	12 809	15 451	20 798	25 175
Neuenburg	2 182	4 946	7 063	9 281	11 622	16 512	5 147	8 849	11 073	13 415	18 310	23 451
Genf	1 268	4 147	6 345	8 569	10 879	15 604	3 544	7 709	9 942	12 252	16 872	21 914
Wehrsteuer	—	217	534	992	1 626	3 254	86	547	1 019	1 652	3 298	5 399

¹⁾ Ohne Berücksichtigung steuerbedingter Veränderungen des Einkommens (siehe Vorbemerkung und Tabelle 1a).

²⁾ A = Pflichtiger mit Versicherungsprämien von 5% des Brutto-Arbeitseinkommens.

³⁾ B = Pflichtiger mit Versicherungsprämien von 5% und Pensionskassenbeiträgen von 5% des Brutto-Arbeitseinkommens.

Revenu mixte d'une personne capable de travailler¹⁾

Personne mariée, à profession dépendante, sans enfants

Fortune 100 000 fr.						Fortune 200 000 fr.						Chefs-lieux des cantons Confédération	5
4% rend.		Revenu mixte en francs				4% rend.		Revenu mixte en francs					
4 000	20 000	30 000	40 000	50 000	60 000	8 000	30 000	40 000	50 000	60 000	80 000		
Impôts cantonaux et communaux, ou impôt pour la défense nationale, en francs													
152	1 532	3 197	5 161	7 485	9 785	652	3 579	5 505	7 829	10 129	15 028	Zurich	
397	2 225	4 091	6 183	8 528	10 989	1 252	4 587	6 636	8 987	11 447	16 603	Berne A ²⁾	
397	2 072	3 915	5 931	8 119	10 526	1 252	4 409	6 429	8 627	10 984	16 136	Berne B ³⁾	
630	2 306	4 104	6 102	8 208	10 428	1 588	4 784	6 739	8 849	11 070	15 535	Lucerne	
810	2 194	3 459	4 800	6 254	7 694	2 001	4 385	5 728	7 182	8 621	11 515	Altdorf	
401	1 815	3 444	5 477	7 780	10 197	1 313	4 047	6 066	8 374	10 796	16 001	Schwyz	
478	1 988	3 658	5 302	7 136	9 120	1 343	4 320	5 902	7 740	9 728	14 240	Sarnen	
504	1 877	3 442	5 214	6 720	8 145	1 192	3 972	5 752	7 217	8 641	11 421	Stans	
566	1 862	3 624	5 853	8 180	10 555	1 358	4 352	6 541	8 866	11 239	15 886	Glaris	
294	1 523	2 981	4 666	6 471	8 360	982	3 524	5 208	6 979	8 868	12 667	Zoug A ²⁾	
294	1 411	2 737	4 329	6 032	7 863	982	3 318	4 909	6 575	8 371	12 170	Zoug B ³⁾	
420	2 262	3 994	6 000	8 265	10 598	1 478	4 712	6 723	9 002	11 323	15 878	Fribourg	
496	2 046	3 729	5 645	7 770	10 091	1 435	4 447	6 347	8 443	10 768	15 337	Soleure	
166	1 467	2 978	5 070	7 654	10 445	854	3 610	5 714	8 308	11 101	16 663	Bâle	
668	1 560	2 593	3 975	5 441	7 063	1 755	3 494	4 870	6 341	7 963	11 430	Liestal	
188	1 945	3 681	5 780	8 173	10 540	862	4 094	6 214	8 607	10 974	16 381	Schaffhouse A ²⁾	
188	1 798	3 407	5 485	7 963	10 435	862	3 694	5 861	8 370	10 816	16 323	Schaffhouse B ³⁾	
428	2 086	3 796	5 812	7 854	10 105	1 215	4 390	6 334	8 379	10 631	15 403	Hérisau	
453	1 855	3 451	5 076	6 777	8 672	1 336	4 032	5 657	7 364	9 259	13 225	Appenzell	
468	2 176	3 766	5 958	8 250	10 517	1 539	4 504	6 668	8 959	11 227	15 980	Saint-Gall	
307	1 609	3 278	5 337	7 353	9 563	984	3 811	5 876	7 885	10 121	14 686	Coire	
400	1 702	3 365	5 432	7 795	10 290	1 198	3 942	5 972	8 340	10 835	16 000	Aarau	
486	2 251	4 073	6 244	8 512	10 884	1 282	4 632	6 790	9 061	11 434	16 204	Frauenfeld	
141	1 736	3 300	5 250	7 436	9 844	882	3 700	5 665	7 834	10 216	15 400	Bellinzzone	
293	2 126	3 904	5 944	8 204	10 586	1 168	4 542	6 587	8 849	11 236	16 514	Lausanne A ²⁾	
293	2 059	3 742	5 651	7 774	10 065	1 168	4 420	6 337	8 467	10 715	15 940	Lausanne B ³⁾	
613	2 216	4 282	6 714	9 612	12 253	1 550	4 953	7 385	10 283	12 924	18 271	Sion	
275	1 830	3 629	5 738	7 973	10 289	1 006	4 175	6 288	8 527	10 843	15 730	Neuchâtel	
15	1 304	3 137	5 326	7 549	9 851	490	3 593	5 786	8 009	10 316	15 093	Genève	
—	68	207	520	972	1 599	—	213	527	986	1 613	3 234	Impôt p. la déf. nat.	
Fortune 1 000 000 fr.						Fortune 2 000 000 fr.							
4% rend.		Revenu mixte en francs				4% rend.		Revenu mixte en francs					
40 000	60 000	80 000	100 000	150 000	200 000	80 000	100 000	150 000	200 000	250 000	300 000		
Impôts cantonaux et communaux, ou impôt pour la défense nationale, en francs													
10 476	14 664	19 385	24 523	38 363	53 457	27 235	31 888	45 535	60 677	74 202	87 060	Zurich	
12 275	16 467	21 492	26 666	41 110	53 732	29 537	34 010	48 396	60 899	73 335	85 798	Berne A ²⁾	
12 275	16 257	21 152	26 163	40 526	53 262	29 537	33 784	47 808	60 429	72 866	85 329	Berne B ³⁾	
13 352	17 107	21 478	25 943	37 093	47 492	28 749	33 266	44 322	54 691	65 030	75 391	Lucerne	
14 679	17 279	20 172	22 983	29 614	36 258	30 853	33 334	39 964	46 608	53 238	59 883	Altdorf	
11 655	15 620	20 770	24 988	35 387	45 807	27 473	30 874	41 229	51 650	62 048	72 469	Schwyz	
10 597	13 928	18 383	23 609	33 473	43 358	24 472	28 785	38 546	48 431	58 295	68 180	Sarnen	
10 049	12 699	15 447	18 176	25 001	31 825	20 666	23 205	30 029	36 853	43 678	50 486	Stans	
12 660	16 841	21 427	26 016	37 225	47 985	28 748	32 896	44 063	54 788	65 473	76 180	Glaris	
10 319	13 631	17 283	21 305	30 864	39 812	24 144	27 703	37 051	45 999	54 929	63 877	Zoug A ²⁾	
10 319	13 432	16 873	20 779	30 396	39 344	24 144	27 492	36 583	45 531	54 461	63 409	Zoug B ³⁾	
13 725	18 133	22 772	27 920	39 127	50 231	31 592	36 625	47 385	58 210	69 338	80 443	Fribourg	
14 029	18 173	22 500	26 717	37 790	48 981	32 110	35 934	46 868	58 059	68 756	79 300	Soleure	
13 546	18 712	24 258	29 748	41 850	53 134	34 980	40 142	52 154	63 454	74 716	86 016	Bâle	
12 412	15 355	18 836	23 399	39 282	61 359	30 094	34 600	50 622	73 091	91 668	109 935	Liestal	
13 880	18 275	23 482	28 719	42 863	55 434	32 624	37 369	50 858	63 429	75 974	88 546	Schaffhouse A ²⁾	
13 880	17 986	23 193	28 632	42 810	55 355	32 624	37 079	50 805	63 350	75 922	88 467	Schaffhouse B ³⁾	
12 011	15 954	20 590	24 791	35 386	45 458	27 370	31 101	41 645	51 717	61 767	71 839	Hérisau	
11 021	14 119	18 106	22 352	33 251	42 787	24 875	28 463	39 310	48 846	58 362	67 898	Appenzell	
13 269	17 160	21 820	26 705	38 904	50 489	30 115	34 283	46 355	57 910	69 296	80 705	Saint-Gall	
13 979	18 206	22 435	26 673	39 060	51 091	34 297	38 351	50 279	62 334	75 094	88 603	Coire	
12 612	16 930	21 982	27 235	39 542	51 100	31 788	36 352	48 488	60 012	71 341	82 694	Aarau	
12 464	16 670	21 390	26 330	38 372	49 514	29 049	33 523	45 451	56 593	67 712	78 854	Frauenfeld	
11 685	15 281	20 222	25 618	39 570	53 551	27 265	31 390	44 991	58 972	72 924	86 906	Bellinzzone	
14 059	18 438	23 755	29 522	44 726	57 154	33 636	39 044	54 156	66 584	78 986	91 414	Lausanne A ²⁾	
14 059	18 308	23 325	28 901	44 206	56 634	33 636	38 889	53 636	66 064	78 466	90 894	Lausanne B ³⁾	
15 379	20 482	25 829	30 206	41 150	52 094	35 346	39 374	50 318	61 262	72 206	83 150	Sion	
12 819	17 060	21 967	27 120	40 765	53 690	29 594	34 359	48 055	60 890	72 815	84 765	Neuchâtel	
11 685	16 251	20 871	25 664	38 328	50 991	30 488	35 283	47 405	60 068	72 731	85 395	Genève	
603	1 712	3 397	5 498	11 761	18 071	3 683	5 702	11 999	18 308	24 605	29 762	Impôt p. la déf. nat.	

¹⁾ Sans tenir compte des modifications du revenu causées par le renchérissement (voir remarque préliminaire et tableau 1a).

²⁾ A = Contribuable avec primes d'assurance de 5% du produit brut du travail.

³⁾ B = Contribuable avec primes d'assurance de 5% du produit brut du travail et cotisations à la caisse de pension de 5% du produit brut du travail.

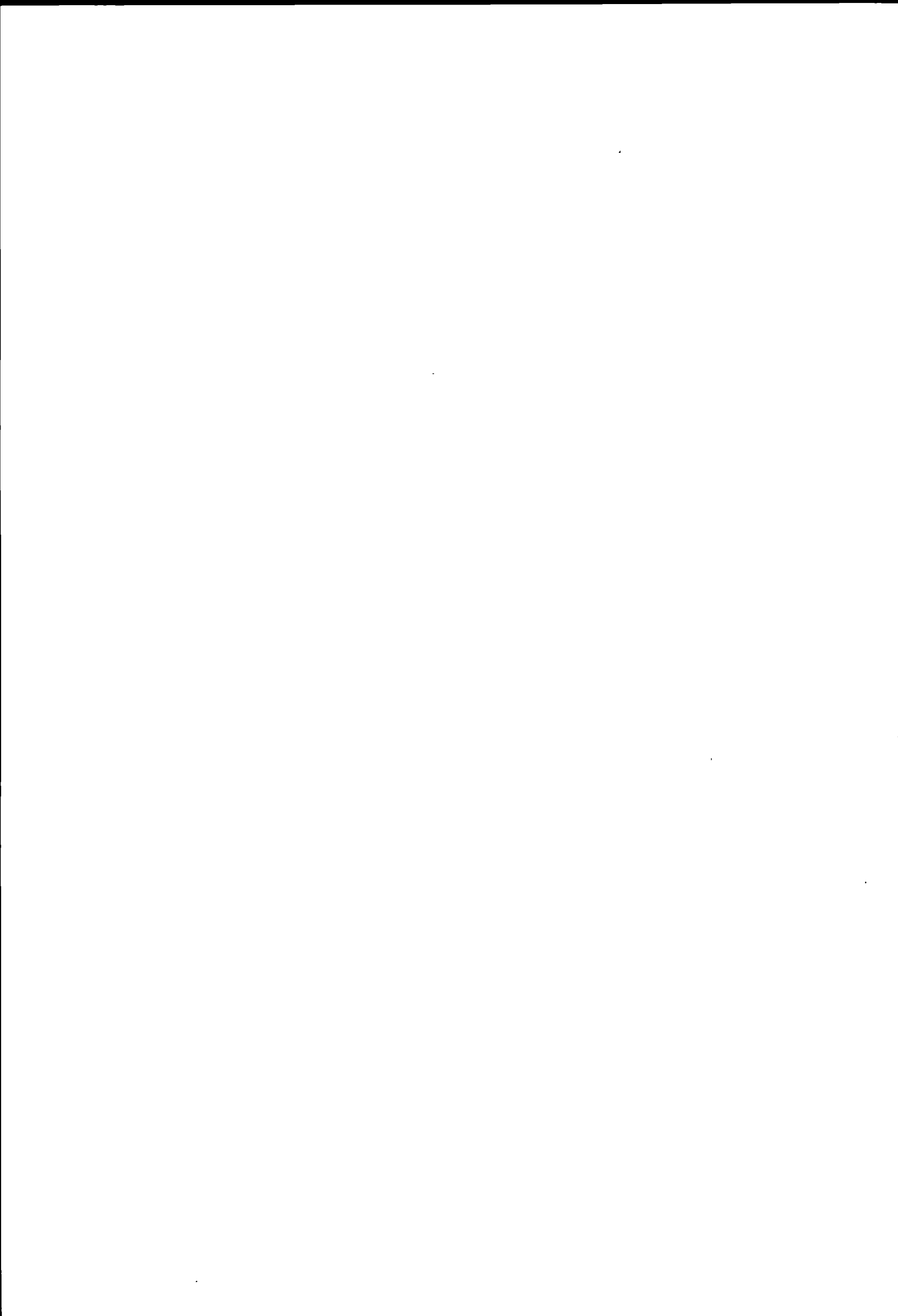

Rentner

Rentier

Tabelle 6

Belastung eines Erwerbsunfähigen (über 65 jählig) im Vergleich zu einem Nichtrentner.

Annahmen :

Steuersubjekt : Verheirateter ohne Kinder

1. Erwerbsunfähiger über 65 jählig (Ehefrau ebenfalls über 65 jählig);
2. Unselbständig Erwerbender;

Steuerobjekt :

1. Erwerbsunfähiger (R)
Reinvermögen;
Vermögensertrag 4 %;
Ehepaar-Altersrente von 15 000 Fr.;
Pensionseinkommen;
2. Unselbständig Erwerbender (N)
Reinvermögen;
Vermögensertrag 4 %;
Arbeitseinkommen (mit Lohnausweis belegt);

Berücksichtigte Abzüge :

1. Erwerbsunfähiger (R)
Abzug für Renten und Pensionen;
Persönlicher Abzug;
Haushaltungs- oder Verheiratetenabzug;
Zusätzlicher Altersabzug;
Abzug für Sparheftzinsen (Kantone Zürich, Schwyz und Thurgau);
Abzug für steuerfreies Vermögen;
Abzug für Kleinrentner;
2. Unselbständig Erwerbender (N)
Abzug für AHV-, IV- und EO-Beiträge;
Abzug für Versicherungsprämien (Annahme : 5 % vom Brutto-Arbeitseinkommen);
Abzug für Pflichtige mit Lohnausweis;
Pauschalabzug für Berufsauslagen (Abzug ohne Nachweis);
Persönlicher Abzug;
Haushaltungs- oder Verheiratetenabzug;
Abzug für Sparheftzinsen (Kantone Zürich, Schwyz und Thurgau);
Abzug für steuerfreies Vermögen.

Nicht berücksichtigt sind die in einzelnen Kantonen (Schwyz, Obwalden, Nidwalden, Appenzell A.-Rh., Waadt und Neuenburg) geltenden Sonderbestimmungen für Aktien, Stammeinlagen und Anteilscheine an Gesellschaften mit Sitz im Kanton; diese « innerkantonalen » Wertschriften und ihr Ertrag werden in den erwähnten Kantonen bei der Besteuerung der natürlichen Personen ganz oder teilweise von der Vermögens- und der Einkommenssteuer ausgenommen.

Tableau 6

Charge fiscale d'une personne incapable de travailler (âgée de plus de 65 ans) comparée avec celle d'un contribuable qui n'est pas rentier.

Hypothèses :

Sujet fiscal : personne mariée, sans enfants

1. Personne incapable de travailler, âgée de plus de 65 ans (épouse également âgée de plus de 65 ans);
2. Personne de profession dépendante;

Objet fiscal :

1. Personne incapable de travailler (R)
Fortune nette;
Rendement de la fortune de 4 %;
Rente de couple de 15 000 francs;
Pension;
2. Personne de profession dépendante (N)
Fortune nette;
Rendement de la fortune de 4 %;
Produit du travail (justifié par certificat de salaire);

Déductions considérées :

1. Personne incapable de travailler (R)
Déduction pour rentes et pensions;
Déduction personnelle;
Déduction de ménage ou pour personne mariée;
Déduction supplémentaire pour raison d'âge;
Déduction pour intérêts sur carnets d'épargne (cantons de Zurich, Schwyz et Thurgovie);
Déduction pour fortune exempte d'impôt;
Déduction pour petits rentiers;
2. Personne de profession dépendante (N)
Déduction pour cotisations à l'AVS, l'AI et l'APG;
Déduction pour primes d'assurances (hypothèse : 5 % du produit brut du travail);
Déduction pour contribuables avec certificat de salaire;
Déduction à forfait pour dépenses professionnelles (déduction sans justification);
Déduction personnelle;
Déduction de ménage ou pour personne mariée;
Déduction pour intérêts sur carnets d'épargne (cantons de Zurich, Schwyz et Thurgovie);
Déduction pour fortune exempte d'impôt.

On n'a pas considéré, pour certains cantons (Schwyz, Unterwald-le-Haut, Unterwald-le-Bas, Appenzell Rh.-Ext., Vaud et Neuchâtel), les prescriptions particulières en vigueur concernant les actions ou parts sociales de sociétés ayant leur siège dans le canton; pour ces titres « cantonaux », ainsi que pour leur rendement, les personnes physiques sont, dans ces cantons, exonérées totalement ou partiellement de l'impôt sur la fortune et de l'impôt sur le revenu.

Rentner¹⁾

Über 65 Jahre alter, erwerbsunfähiger Verheirateter ohne Kinder (Rentner = R) im Vergleich zum Nichtrentner (N)

6 Kantonshauptorte Bund	Vermögen 0 Fr.						Vermögen 20 000 Fr.					
	Einkommen in Franken						Einkommen in Franken					
	15 000		20 000		30 000		20 000		30 000		40 000	
	R	N	R	N	R	N	R	N	R	N	R	N
	Kantons- und Gemeindesteuern bzw. Wehrsteuer in Franken											
Zurich	494	725	994	1 376	2 304	3 014	980	1 344	2 285	2 992	3 939	4 997
Bern ²⁾	995	1 011	2 144	1 808	3 799	3 644	2 207	1 851	3 864	3 709	5 661	5 844
Luzern	859	964	1 516	1 720	3 016	3 505	1 592	1 780	3 097	3 564	4 797	5 604
Altdorf	979	819	1 611	1 409	2 951	3 659	1 753	1 551	3 093	2 801	4 533	4 154
Schwyz	768	768	1 341	1 439	2 730	3 099	1 341	1 422	2 730	3 074	4 393	5 134
Sarnen	854	868	1 456	1 473	3 070	3 249	1 548	1 582	3 161	3 324	4 516	4 982
Stans	632	793	1 146	1 384	2 522	2 928	1 228	1 482	2 608	3 014	4 220	4 779
Glarus	540	619	1 067	1 267	2 501	3 033	1 103	1 345	2 547	3 112	4 354	5 361
Zug ²⁾	622	657	1 092	1 223	2 309	2 648	1 111	1 223	2 326	2 667	3 809	4 389
Freiburg	323	1 108	1 793	1 777	4 298	3 488	1 835	1 835	4 340	3 552	6 627	5 552
Solothurn	732	868	1 313	1 527	2 712	3 197	1 390	1 589	2 797	3 261	4 435	5 206
Basel	351	560	741	1 123	1 861	2 594	754	1 123	1 880	2 594	3 536	4 715
Liestal	217	577	481	949	1 307	1 975	481	1 009	1 307	2 037	2 538	3 424
Schaffhausen ²⁾	1 361	1 014	2 384	1 722	4 525	3 465	2 384	1 740	4 525	3 486	7 042	5 569
Herisau	801	872	1 435	1 607	2 904	3 352	1 470	1 632	2 932	3 376	4 592	5 404
Appenzell	884	806	1 454	1 453	2 804	3 058	1 482	1 470	2 836	3 075	4 204	4 716
St. Gallen	891	986	1 464	1 677	2 801	3 240	1 480	1 718	2 820	3 300	4 577	5 525
Chur	583	659	1 083	1 275	2 480	2 909	1 146	1 320	2 545	2 977	4 205	5 002
Aarau	465	765	875	1 325	2 052	2 940	906	1 344	2 089	2 979	3 701	5 089
Frauenfeld	969	1 052	1 635	1 818	3 184	3 663	1 635	1 802	3 174	3 633	4 912	5 821
Bellinzona	1 053	814	1 746	1 416	3 266	3 095	1 764	1 451	3 286	3 114	5 236	5 053
Lausanne ²⁾	1 348	1 032	2 199	1 800	4 154	3 571	2 211	1 812	4 166	3 583	6 369	5 640
Sitten	971	958	1 660	1 724	3 472	3 790	1 730	1 787	3 546	3 853	5 669	6 284
Neuenburg	683	814	1 279	1 524	2 707	3 328	1 294	1 524	2 726	3 328	4 414	5 455
Genf	397	620	996	1 230	2 932	3 026	996	1 244	2 932	3 049	5 401	5 234
Wehrsteuer	—	28	64	78	152	217	56	69	144	200	382	517
	Vermögen 100 000 Fr.											
	Vermögen 150 000 Fr.											
	Einkommen in Franken						Einkommen in Franken					
	30 000		40 000		50 000		30 000		40 000		50 000	
	R	N	R	N	R	N	R	N	R	N	R	N
	Kantons- und Gemeindesteuern bzw. Wehrsteuer in Franken											
Zurich	2 557	3 197	4 230	5 161	6 105	7 485	2 761	3 369	4 445	5 314	6 331	7 638
Bern ²⁾	4 338	4 091	6 137	6 183	8 068	8 528	4 608	4 315	6 408	6 385	8 349	8 733
Luzern	3 722	4 104	5 422	6 102	7 122	8 208	4 104	4 444	5 804	6 420	7 504	8 528
Altdorf	3 724	3 459	5 164	4 800	6 679	6 254	4 172	3 922	5 612	5 264	7 127	6 718
Schwyz	3 196	3 444	4 867	5 477	6 701	7 780	3 545	3 736	5 227	5 772	7 071	8 077
Sarnen	3 576	3 658	4 942	5 302	6 427	7 136	3 970	4 036	5 342	5 649	6 834	7 484
Stans	3 074	3 442	4 696	5 214	6 207	6 720	3 359	3 707	4 986	5 483	6 480	6 977
Glarus	3 151	3 624	4 974	5 853	6 957	8 180	3 550	3 987	5 382	6 196	7 363	8 522
Zug ²⁾	2 653	2 981	4 151	4 666	5 648	6 471	2 962	3 252	4 460	4 937	5 957	6 725
Freiburg	4 718	3 994	7 005	6 000	9 675	8 265	5 007	4 327	7 294	6 335	9 963	8 607
Solothurn	3 336	3 729	4 982	5 645	6 715	7 770	3 706	4 057	5 356	5 955	7 094	8 081
Basel	2 300	2 978	3 983	5 070	5 992	7 654	2 659	3 294	4 346	5 392	6 385	7 981
Liestal	1 684	2 593	2 915	3 975	4 411	5 441	2 058	3 016	3 290	4 399	4 786	5 859
Schaffhausen ²⁾	4 657	3 681	7 174	5 780	9 804	8 173	4 788	3 855	7 305	5 964	9 935	8 357
Herisau	3 471	3 796	5 151	5 812	6 805	7 854	3 815	4 069	5 519	6 073	7 154	8 117
Appenzell	3 293	3 451	4 661	5 076	6 029	6 777	3 616	3 730	4 984	5 355	6 352	7 059
St. Gallen	3 352	3 766	5 143	5 958	7 053	8 250	3 732	4 125	5 542	6 303	7 452	8 594
Chur	2 920	3 278	4 615	5 337	6 445	7 353	3 201	3 531	4 917	5 587	6 740	7 599
Aarau	2 535	3 365	4 172	5 432	6 028	7 795	2 839	3 641	4 491	5 691	6 356	8 056
Frauenfeld	3 713	4 073	5 474	6 244	7 339	8 512	4 043	4 342	5 818	6 517	7 682	8 786
Bellinzona	3 549	3 300	5 363	5 250	7 761	7 436	3 768	3 475	5 546	5 433	7 898	7 598
Lausanne ²⁾	4 447	3 904	6 650	5 944	9 040	8 204	4 745	4 223	6 949	6 265	9 339	8 526
Sitten	4 051	4 282	6 188	6 714	8 700	9 612	4 408	4 595	6 552	7 027	9 072	9 925
Neuenburg	2 906	3 629	4 746	5 738	6 646	7 973	3 154	3 880	5 018	5 990	6 966	8 227
Genf	2 932	3 137	5 401	5 326	7 920	7 549	2 932	3 365	5 401	5 556	7 920	7 779
Wehrsteuer	139	207	365	520	629	972	143	210	378	524	642	979

¹⁾ Ohne Berücksichtigung teuerungsbedingter Veränderungen des Einkommens (siehe Vorbemerkung und Tabelle 1a).
²⁾ Nichtrentner = Pflichtiger ohne Pensionskassenbeiträge (siehe auch Tabelle 1a, Typ A)

Rentier¹⁾

Personne mariée, âgée de plus de 65 ans, sans enfants et incapable de gagner sa vie (rentier = R) comparée à un non-rentier (N)

Fortune 50 000 fr.						Fortune 80 000 fr.						6 Chefs-lieux des cantons Confédération
Revenu en francs						Revenu en francs						
20 000		30 000		40 000		20 000		30 000		40 000		
R	N	R	N	R	N	R	N	R	N	R	N	
Impôts cantonaux et communaux, ou impôt pour la défense nationale, en francs												
1 061	1 400	2 382	3 054	4 044	5 037	1 147	1 492	2 479	3 135	4 147	5 120	Zurich
2 370	1 971	4 032	3 831	5 830	5 944	2 536	2 134	4 202	3 978	6 000	6 092	Berne ²⁾
1 822	1 975	3 339	3 764	5 039	5 783	2 034	2 188	3 560	3 964	5 260	5 983	Lucerne
1 972	1 770	3 312	3 034	4 752	4 374	2 217	2 027	3 557	3 279	4 997	4 633	Altdorf
1 493	1 559	2 886	3 191	4 551	5 248	1 673	1 722	3 068	3 335	4 736	5 390	Schwyz
1 712	1 730	3 323	3 453	4 682	5 095	1 860	1 895	3 468	3 566	4 831	5 226	Sarnen
1 400	1 622	2 790	3 177	4 406	4 944	1 556	1 778	2 953	3 339	4 572	5 110	Stans
1 312	1 530	2 771	3 302	4 586	5 529	1 518	1 741	2 987	3 480	4 806	5 732	Glaris
1 200	1 308	2 421	2 756	3 912	4 460	1 298	1 429	2 524	2 868	4 020	4 572	Zoug ²⁾
1 950	1 967	4 456	3 689	6 743	5 691	2 129	2 178	4 634	3 889	6 921	5 916	Fribourg
1 559	1 743	2 977	3 421	4 619	5 346	1 760	1 923	3 190	3 603	4 834	5 520	Soleure
800	1 231	2 029	2 737	3 682	4 823	1 034	1 367	2 182	2 862	3 858	4 970	Bâle
540	1 197	1 365	2 233	2 597	3 614	724	1 410	1 549	2 442	2 781	3 824	Liestal
2 384	1 758	4 525	3 507	7 042	5 596	2 463	1 874	4 604	3 607	7 121	5 727	Schaffhouse ²⁾
1 676	1 819	3 172	3 537	4 844	5 551	1 844	1 988	3 346	3 684	5 022	5 714	Hérisau
1 648	1 613	3 011	3 220	4 379	4 845	1 805	1 770	3 173	3 348	4 541	4 990	Appenzell
1 673	1 887	3 020	3 472	4 792	5 679	1 859	2 074	3 212	3 645	4 993	5 856	Saint-Gall
1 268	1 419	2 680	3 081	4 355	5 113	1 387	1 539	2 805	3 197	4 490	5 267	Coire
1 056	1 469	2 254	3 114	3 879	5 201	1 210	1 622	2 420	3 262	4 050	5 352	Aarau
1 835	1 968	3 383	3 803	5 132	5 971	2 018	2 151	3 573	3 953	5 328	6 144	Frauenfeld
1 859	1 543	3 384	3 173	5 275	5 115	1 944	1 662	3 471	3 241	5 324	5 211	Bellinzone
2 282	1 883	4 237	3 675	6 441	5 712	2 408	2 042	4 363	3 800	6 566	5 860	Lausanne ²⁾
1 893	1 926	3 717	3 991	5 846	6 423	2 102	2 118	3 931	4 184	6 064	6 615	Sion
1 340	1 637	2 784	3 446	4 488	5 552	1 371	1 765	2 822	3 544	4 633	5 673	Neuchâtel
996	1 267	2 932	3 082	5 401	5 268	996	1 289	2 932	3 115	5 401	5 303	Genève
46	67	134	204	352	517	48	68	136	204	359	520	Impôt p. la déf. nat.
Fortune 200 000 fr.						Fortune 300 000 fr.						
Revenu en francs						Revenu en francs						
30 000		40 000		50 000		30 000		40 000		50 000		
R	N	R	N	R	N	R	N	R	N	R	N	
Impôts cantonaux et communaux, ou impôt pour la défense nationale, en francs												
3 003	3 579	4 698	5 505	6 594	7 829	3 539	4 028	5 255	6 059	7 173	8 238	Zurich
4 928	4 587	6 728	6 636	8 678	8 987	5 568	5 108	7 370	7 159	9 338	9 467	Berne ²⁾
4 487	4 784	6 187	6 739	7 887	8 849	5 290	5 481	6 990	7 415	8 690	9 506	Lucerne
4 621	4 385	6 061	5 728	7 576	7 182	5 581	5 359	7 021	6 718	8 536	8 157	Altdorf
3 894	4 047	5 586	6 066	7 442	8 374	4 592	4 649	6 306	6 654	8 183	8 943	Schwyz
4 271	4 320	5 648	5 902	7 146	7 740	4 873	4 890	6 263	6 408	7 773	8 229	Sarnen
3 643	3 972	5 276	5 752	6 754	7 217	4 212	4 489	5 855	6 269	7 300	7 731	Stans
3 956	4 352	5 796	6 541	7 774	8 866	4 798	5 091	6 654	7 262	8 624	9 560	Glaris
3 271	3 524	4 768	5 208	6 266	6 979	3 889	4 048	5 386	5 751	6 884	7 466	Zoug ²⁾
5 348	4 712	7 635	6 723	10 305	9 002	5 936	5 366	8 223	7 404	10 893	9 670	Fribourg
4 137	4 447	5 791	6 347	7 534	8 443	5 082	5 311	6 745	7 216	8 496	9 272	Soleure
3 006	3 610	4 722	5 714	6 761	8 308	3 786	4 301	5 537	6 454	7 604	9 010	Bâle
2 488	3 494	3 719	4 870	5 215	6 341	3 358	4 340	4 589	5 734	6 085	7 202	Liestal
4 985	4 094	7 502	6 214	10 132	8 607	5 446	4 659	7 963	6 779	10 593	9 146	Schaffhouse ²⁾
4 115	4 390	5 826	6 334	7 466	8 379	4 902	5 062	6 613	7 029	8 268	9 026	Hérisau
3 970	4 032	5 338	5 657	6 706	7 364	4 677	4 637	6 045	6 261	7 413	7 954	Appenzell
4 150	4 504	5 979	6 668	7 888	8 959	4 984	5 249	6 852	7 421	8 761	9 665	Saint-Gall
3 513	3 811	5 262	5 876	7 074	7 885	4 272	4 469	6 048	6 582	7 848	8 564	Coire
3 170	3 942	4 835	5 972	6 710	8 340	3 831	4 526	5 526	6 566	7 421	8 889	Aarau
4 372	4 632	6 160	6 790	8 025	9 061	5 032	5 191	6 846	7 336	8 711	9 585	Frauenfeld
4 039	3 700	5 825	5 665	8 083	7 834	4 600	4 226	6 402	6 149	8 473	8 300	Bellinzone
5 044	4 542	7 248	6 587	9 638	8 849	5 821	5 339	8 024	7 409	10 414	9 650	Lausanne ²⁾
4 810	4 953	6 962	7 385	9 489	10 283	5 686	5 735	7 849	8 167	10 391	11 065	Sion
3 446	4 175	5 395	6 288	7 332	8 527	4 618	4 946	6 428	7 063	8 244	9 281	Neuchâtel
3 105	3 593	5 574	5 786	8 092	8 009	3 499	4 147	5 968	6 345	8 486	8 569	Genève
147	213	392	527	656	986	156	217	418	534	682	992	Impôt p. la déf. nat.

¹⁾ Sans tenir compte des modifications du revenu causées par le renchérissement (voir remarque préliminaire et tableau 1a).²⁾ Non-rentier = contribuable sans cotisations à une caisse de pension (voir aussi tableau 1a, type A).

Prozentzahlen — Arbeitseinkommen¹⁾

Verheirateter, unselbständig Erwerbender, ohne Kinder

7 Kantons- hauptorte Bund	Einkommensstypen in Franken gemäss Tabelle 1a										
	6 000	8 000	10 000	12 000	14 000	16 000	18 000	20 000	25 000	30 000	35 000
	Steuerbelastung in Prozent										
Zürich	0,20	1,36	2,49	3,48	4,37	5,29	6,04	6,88	8,54	10,05	11,32
Bern A ²⁾	0,46	2,26	3,87	5,15	6,24	7,21	8,11	9,04	10,81	12,15	13,51
Bern B ³⁾	—	1,73	3,28	4,48	5,51	6,41	7,34	8,29	10,18	11,57	12,83
Luzern	2,00	3,12	4,11	5,20	6,03	6,82	7,76	8,60	10,25	11,68	12,93
Altdorf	2,56	3,19	3,85	4,45	5,04	5,76	6,42	7,04	8,01	8,86	9,50
Schwyz	0,91	1,74	2,83	3,72	4,61	5,57	6,31	7,19	8,71	10,31	11,74
Sarnen	2,51	3,31	4,03	4,80	5,46	6,10	6,74	7,36	9,16	10,83	11,59
Stans	2,19	2,75	3,53	4,21	4,96	5,58	6,19	6,92	8,39	9,76	10,86
Glarus	0,33	0,97	1,88	2,83	3,70	4,56	5,41	6,33	8,29	10,11	11,85
Zug A ²⁾	1,08	1,81	2,57	3,25	3,99	4,76	5,41	6,12	7,53	8,83	9,97
Zug B ³⁾	0,85	1,52	2,22	2,78	3,52	4,18	4,82	5,42	6,69	7,92	9,06
Freiburg	0,97	2,40	4,79	6,32	7,06	7,70	8,31	8,88	10,33	11,63	12,84
Solothurn	1,19	2,56	3,61	4,57	5,37	6,15	6,92	7,63	9,20	10,66	11,81
Basel	—	0,80	1,93	2,73	3,38	4,13	4,86	5,62	7,18	8,65	10,17
Liestal	1,91	2,85	3,18	3,45	3,73	3,97	4,37	4,74	5,67	6,58	7,49
Schaffhausen A ²⁾	1,30	2,35	3,75	5,03	6,23	7,13	7,83	8,61	10,13	11,55	12,79
Schaffhausen B ³⁾	1,04	1,96	3,09	4,33	5,44	6,34	7,04	7,69	9,17	10,50	11,98
Herisau	1,14	2,11	3,08	4,08	5,29	6,33	7,23	8,04	9,88	11,17	12,45
Appenzell	2,04	3,10	3,76	4,53	5,11	5,79	6,57	7,27	8,95	10,19	11,08
St. Gallen	0,30	2,10	3,86	5,41	6,27	6,93	7,59	8,38	9,65	10,80	12,40
Chur	0,57	1,44	2,56	3,29	4,04	4,80	5,57	6,37	8,28	9,70	11,05
Aarau	0,96	2,28	3,18	4,12	4,82	5,39	6,04	6,62	8,28	9,80	11,31
Frauenfeld	1,50	2,87	4,13	5,33	6,45	7,51	8,34	9,09	10,82	12,21	13,56
Bellinzona	0,23	1,54	2,97	4,10	5,03	5,78	6,43	7,08	8,92	10,32	11,49
Lausanne A ²⁾	—	1,52	3,70	5,38	6,45	7,27	8,14	9,00	10,52	11,90	13,10
Lausanne B ³⁾	—	0,99	3,06	4,90	6,04	6,90	7,77	8,58	10,01	11,22	12,30
Sitten	2,58	3,35	4,20	5,00	5,91	6,86	7,80	8,62	10,80	12,63	14,20
Neuenburg	0,79	1,72	2,80	3,89	4,97	5,94	6,85	7,62	9,54	11,09	12,48
Genf	0,25	1,13	2,03	2,89	3,72	4,54	5,35	6,15	8,13	10,09	11,71
Wehrsteuer	—	—	—	—	—	0,23	0,32	0,39	0,51	0,72	1,04

¹⁾ Ohne Berücksichtigung teuerungsbedingter Veränderungen des Einkommens (siehe Vorbemerkung und Tabelle 1a).
²⁾ A = Pfllichtiger mit Versicherungsprämien von 5 % des Bruttoeinkommens.
³⁾ B = Pfllichtiger mit Versicherungsprämien von 5 % und Pensionskassenbeiträgen von 5 % des Bruttoeinkommens.

Promillezahlen — Vermögen

Reinvermögen eines erwerbsfähigen Verheirateten ohne Kinder

8 Kantons- hauptorte	Vermögensstypen in Franken										
	10 000	20 000	30 000	40 000	50 000	60 000	70 000	80 000	90 000	100 000	150 000
	Steuerbelastung in Promille										
Zürich	—	—	—	0,47	0,81	0,99	1,15	1,24	1,34	1,40	1,79
Bern	—	2,07	2,39	2,63	2,87	3,11	3,11	3,35	3,35	3,59	3,59
Luzern	—	2,98	3,97	4,46	4,76	4,96	5,10	5,21	5,29	5,36	5,55
Altdorf	7,10	7,10	7,10	7,10	7,22	7,31	7,46	7,57	7,66	7,72	8,14
Schwyz	—	—	0,91	2,04	2,72	3,18	3,50	3,75	3,94	4,09	4,54
Sarnen	3,76	3,76	3,76	3,76	3,76	3,76	3,76	3,76	3,76	3,76	4,70
Stans	2,48	3,31	3,59	3,72	3,81	3,86	3,90	3,93	3,96	3,97	4,03
Glarus	2,56	3,92	4,43	4,72	4,93	5,07	5,19	5,30	5,39	5,46	5,76
Zug	—	—	0,78	1,17	1,40	1,56	1,67	2,05	2,34	2,57	3,28
Freiburg	—	2,10	2,63	3,15	3,15	3,68	3,68	4,20	4,20	4,20	4,73
Solothurn	1,06	2,63	3,26	3,53	3,69	3,86	4,13	4,34	4,50	4,63	5,01
Basel	—	—	1,27	1,82	2,16	2,38	2,69	2,91	3,14	3,33	4,22
Liestal	—	2,92	3,90	4,46	4,85	5,14	5,38	5,59	5,78	5,95	6,68
Schaffhausen	—	—	—	—	—	0,44	0,75	0,99	1,17	1,32	1,75
Herisau	—	1,22	2,45	3,06	3,43	3,68	3,85	3,98	4,08	4,16	4,41
Appenzell	—	0,86	2,00	2,56	2,91	3,14	3,30	3,42	3,52	3,59	4,14
St. Gallen	—	2,05	3,07	3,58	3,89	4,09	4,24	4,35	4,43	4,50	5,14
Chur	2,24	2,24	2,31	2,40	2,50	2,58	2,65	2,75	2,82	2,89	3,30
Aarau	—	0,94	1,88	2,34	2,63	2,81	3,14	3,25	3,33	3,40	3,82
Frauenfeld	—	2,50	3,33	3,75	4,00	4,16	4,28	4,37	4,44	4,50	4,66
Bellinzona	—	—	0,65	0,73	0,78	0,81	0,98	1,10	1,19	1,27	1,76
Lausanne	—	0,60	1,20	1,49	1,67	2,09	2,39	2,61	2,79	2,93	3,94
Sitten	2,24	3,13	3,58	4,02	4,02	4,47	4,47	4,92	4,92	4,92	5,37
Neuenburg	0,40	0,20	1,00	1,50	1,87	2,08	2,23	2,34	2,43	2,50	3,19
Genf	—	—	—	—	—	—	—	—	—	—	1,15

U. ZH

Abzüge 4,5% AHV

1200 Pensionslage

1500 Vers.

4600 Soz. abz

Stadt Zins: 26,9%

Wohnsteuer

Abzüge 4,5% AHV

2000 Vers

800 Pensionsabz.

2500 Soz. abz

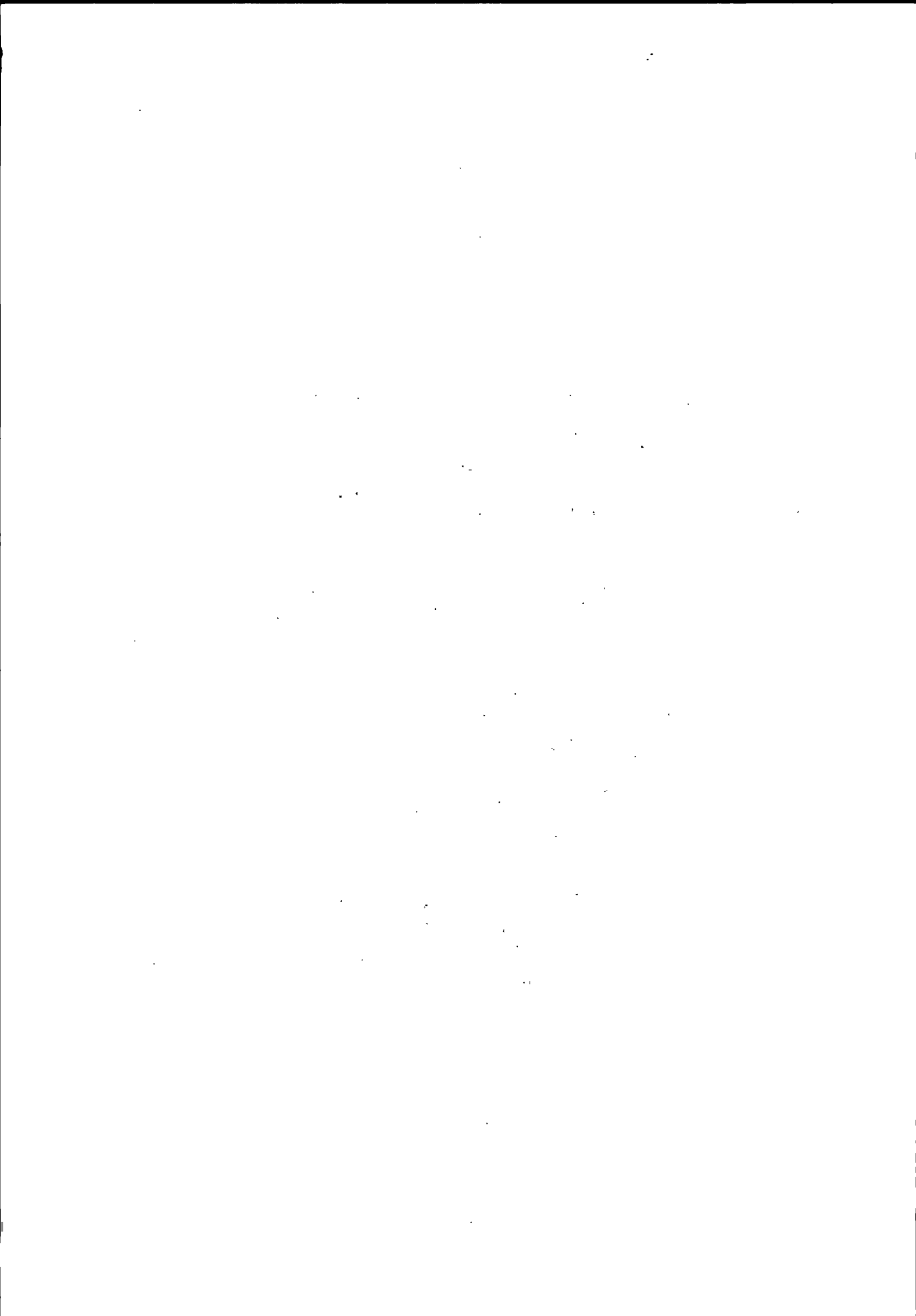

Pour-cent — Produit du travail¹⁾

Personne mariée, à profession dépendante, sans enfants

Types de revenu en francs selon tableau la										7
40 000	50 000	60 000	70 000	80 000	90 000	100 000	200 000	300 000	500 000	
250 000										
Charge en pour-cent										
12,61	14,69	16,12	17,12	18,21	19,02	19,70	24,28 ^{2), 3)}	25,04	25,30	Zurich
14,50	16,24	17,67	18,78	19,70	20,30	20,90	24,00	24,30	24,54	Berne A ²⁾
13,76	15,32	16,90	18,07	19,12	19,77	20,40	23,77	24,14	24,45	Berne B ³⁾
13,86	15,25	16,45	17,27	17,92	18,39	18,80	20,19	20,36	20,50	Lucerne
10,03	10,90	11,51	11,92	12,25	12,49	12,63	12,95	13,06	13,15	Altdorf
12,89	14,89	16,50	17,84	18,88	19,22	19,39	20,11	20,34	20,53	Sarnen
12,27	13,44	14,54	15,54	16,53	17,46	18,41	19,14	19,35	19,51	Schwyz
11,73	12,45	12,75	12,96	13,04	13,11	13,16	13,41	13,48	13,55	Stans
13,21	15,17	16,64	17,48	18,28	18,74	19,20	20,61	20,87	21,08	Glaris
10,97	12,35	13,47	14,25	14,85	15,90	17,22	17,22	17,44	17,62	Zoug A ²⁾
10,04	11,40	12,64	13,54	14,23	14,83	15,37	16,99	17,28	17,52	Zoug B ³⁾
13,72	15,48	16,81	17,57	18,27	18,99	19,74	21,34	21,63	21,87	Fribourg
12,85	14,53	15,96	17,22	17,70	18,08	18,38	20,31	20,64	20,82	Soleure
11,79	14,53	16,81	18,38	19,56	20,42	21,12	22,31	22,39	22,46	Bâle
8,41	9,63	10,73	11,65	12,37	13,19	14,35	25,86	29,76	35,04	Liestal
13,92	15,87	17,22	18,65	19,79	20,65	21,36	24,06	24,41	24,69	Schaffhouse A ²⁾
13,32	15,50	17,08	18,57	19,68	20,58	21,27	24,02	24,39	24,68	Schaffhouse B ³⁾
13,45	14,81	16,12	17,26	18,05	18,34	18,63	19,64	19,80	19,93	Hérisau
11,75	12,76	13,82	14,58	15,32	15,87	16,48	18,48	18,67	18,82	Appenzell
13,71	15,50	16,74	17,62	18,49	19,13	19,68	21,75	22,10	22,38	Saint-Gall
12,39	13,94	15,41	16,54	17,36	17,78	18,26	21,30	22,94	23,29	Coire
12,68	14,80	16,54	17,78	18,86	19,66	20,34	22,14	22,32	22,46	Aarau
14,66	16,22	17,52	18,40	19,10	19,61	20,20	21,71	21,90	22,04	Frauenfeld
12,63	14,52	16,15	17,50	18,59	19,42	20,28	24,11	25,38	26,40	Bellinzone
14,07	15,73	17,11	18,26	19,42	20,31	21,26	24,49	24,60	24,69	Lausanne A ²⁾
13,23	14,77	16,24	17,46	18,70	19,65	20,64	24,23	24,43	24,59	Lausanne B ³⁾
15,55	18,24	19,60	20,67	21,39	21,44	21,49	21,69	21,75	21,81	Sion
13,64	15,33	16,67	17,74	18,61	19,35	20,02	23,31	23,50	23,65	Neuchâtel
13,03	14,87	16,22	17,39	18,27	19,01	19,64	22,48	23,43	24,19	Genève
1,29	1,92	2,65	3,38	4,01	4,72	5,30	8,92 ^{3), 5)}	9,80	9,87	Impôt p.la déf.nat.

¹⁾ Sans tenir compte des modifications du revenu causées par le renchérissement (voir remarque préliminaire et tableau la)²⁾ A = Contribuable avec primes d'assurance de 5 % du revenu brut.³⁾ B = Contribuable avec primes d'assurance de 5 % du revenu brut et cotisations à la caisse de pension de 5 % du revenu brut.

Pour-mille — Fortune

Fortune nette d'une personne mariée, capable de travailler, sans enfants

Types de fortune en francs										8
200 000	250 000	300 000	400 000	500 000	600 000	800 000	1 000 000	2 000 000	5 000 000	
Charge en pour-mille										
2,18	2,47	2,73	3,06	3,35	3,57	3,97	4,39	5,51	6,41	Zurich
3,83	3,83	4,07	4,31	4,54	4,78	5,02	5,26	5,98	5,98	Berne
5,65	5,78	5,88	6,00	6,15	6,26	6,50	6,72	6,77	6,79	Lucerne
8,35	8,60	8,77	8,98	9,22	9,39	9,76	10,10	10,10	10,10	Altdorf
4,77	4,90	5,00	5,11	5,18	5,22	5,28	5,31	5,38	5,42	Schwyz
4,70	4,70	4,70	4,70	4,70	4,70	4,70	4,70	4,70	4,70	Sarnen
4,06	4,07	4,08	4,10	4,11	4,11	4,12	4,12	4,13	4,14	Stans
5,92	6,07	6,18	6,32	6,34	6,35	6,36	6,37	6,38	6,39	Glaris
3,63	3,84	3,98	4,15	4,26	4,48	4,83	5,03	5,44	5,69	Zoug
5,25	5,46	5,46	5,67	5,88	6,30	6,72	7,14	7,35	7,35	Fribourg
5,51	5,85	6,29	6,88	7,24	7,48	7,78	7,96	8,31	8,53	Soleure
4,66	4,93	5,36	6,02	6,62	7,01	7,64	8,11	9,00	9,00	Bâle
7,33	7,55	7,66	7,83	7,98	8,11	8,37	8,60	9,64	9,67	Liestal
2,30	2,63	3,07	3,78	4,47	5,04	6,00	6,84	7,18	7,29	Schaffhouse
4,53	4,61	5,12	5,19	5,23	5,54	5,77	5,79	5,84	5,86	Hérisau
4,53	4,77	4,92	5,12	5,23	5,31	5,41	5,47	5,58	5,65	Appenzell
5,56	5,81	5,98	6,19	6,32	6,40	6,50	6,57	6,78	6,80	Saint-Gall
3,70	4,10	4,47	5,10	5,75	6,48	7,49	8,00	9,39	10,52	Coire
4,16	4,47	4,51	4,81	5,09	5,36	5,89	6,40	7,44	7,48	Aarau
4,75	4,80	4,83	4,87	4,90	5,16	5,54	5,76	6,21	6,48	Frauenfeld
2,24	2,57	2,80	3,29	3,61	3,88	4,38	4,81	4,85	4,87	Bellinzone
4,45	5,11	5,56	6,11	6,44	6,46	7,39	7,70	8,33	8,71	Lausanne
5,81	6,26	6,48	6,93	7,38	7,83	8,27	8,72	8,94	8,94	Sion
3,80	4,40	4,98	5,72	6,38	6,52	6,58	6,62	6,68	6,72	Neuchâtel
1,72	2,27	2,63	3,32	3,84	4,27	4,86	5,32	6,85	8,06	Genève

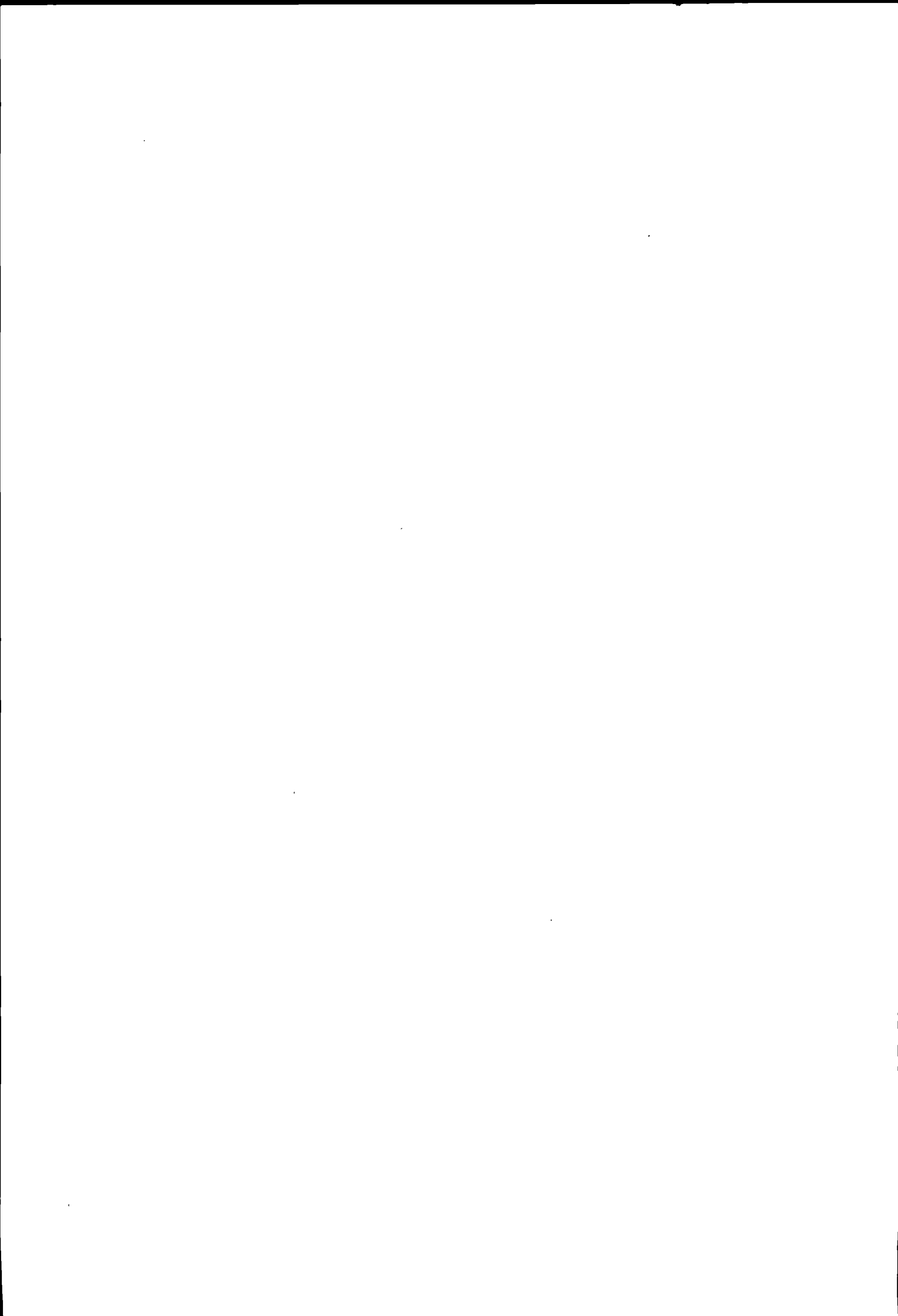

B

Entwicklung der Steuerbelastung Evolution de la charge fiscale

Tabelle 9: Arbeitseinkommen

Entwicklung der Erwerbsbelastung ab 1963 im Durchschnitt der Kantonshauptorte mit Einschluss der Wehrsteuer. Bei den Durchschnittswerten handelt es sich um ungewogene, arithmetische Mittel der Belastung in den Kantonshauptorten, ohne Berücksichtigung teuerungsbedingter Veränderungen des Einkommens (siehe Vorbemerkung und Tabelle 1a).

Annahmen:

Steuersubjekt: Verheirateter, unselbständig Erwerbender mit Lohnausweis, ohne Kinder;

Steuerobjekt: Bruttoeinkommen aus Arbeit;

Berücksichtigte Abzüge:

Abzug für AHV-, IV- und EO-Beiträge;
Abzug für Versicherungsprämien (Annahme 5 % des Bruttoeinkommens);
Abzug für Pflichtige mit Lohnausweis;
Pauschalabzug für Berufsauslagen (Abzug ohne Nachweis);
Persönlicher Abzug;
Haushaltungs- oder Verheiratetenabzug.

Tabelle 10: Vermögen und Vermögensertrag

Entwicklung der Vermögensbelastung ab 1963 (inbegriffen Vermögensertrag) im Durchschnitt der Kantonshauptorte mit Einschluss der Wehrsteuer vom Vermögensertrag und Couponabgabe auf Obligationen bis und mit 1966. Bei den Durchschnittszahlen handelt es sich um ungewogene, arithmetische Mittel der Belastung in den Kantonshauptorten.

Annahmen:

Steuersubjekt: Erwerbsfähiger Verheirateter ohne Kinder;

Steuerobjekt: Vermögen in Werttiteln mit 4 % Ertrag; Ferner wird angenommen, der Vermögensbesitzer verfüge ausser dem Vermögensertrag über kein weiteres Einkommen.

Berücksichtigte Abzüge:

Persönlicher Abzug;
Haushaltungs- oder Verheiratetenabzug;
Abzug für Sparheftzinsen (Kantone Zürich, Schwyz und Thurgau);
Abzug für steuerfreies Vermögen.

Nicht berücksichtigt: Die in verschiedenen Kantonen zulässigen speziellen Steuererleichterungen für Kleinrentner, soweit sie an besondere einschränkende Bestimmungen (Erwerbsunfähigkeit, bestimmtes Alter usw.) geknüpft sind.

Tableau 9: Produit du travail

Evolution dès 1963 de la charge moyenne frappant le produit du travail dans les chefs-lieux des cantons, y compris l'impôt fédéral pour la défense nationale. Les valeurs moyennes exprimées sont les moyennes arithmétiques, non pondérées, de la charge dans les chefs-lieux des cantons, sans tenir compte des modifications du revenu par le renchérissement (voir remarque préliminaire et tableau 1a).

Hypothèses:

Sujet fiscal: personne mariée, sans enfants, de profession dépendante avec certificat de salaire;

Objet fiscal: produit brut du travail;

Déductions considérées:

déduction pour cotisations à l'AVS, l'AI et l'APG;
déduction pour primes d'assurances (hypothèse: 5 % du produit brut du travail);
déduction pour contribuables avec certificat de salaire;
déduction à forfait pour dépenses professionnelles (déduction sans justification);
déduction personnelle;
déduction de ménage ou pour personne mariée.

Tableau 10: Fortune et rendement de la fortune

Evolution dès 1963 de la charge moyenne frappant la fortune (rendement inclus) dans les chefs-lieux des cantons, y compris l'impôt fédéral pour la défense nationale sur le rendement de la fortune et le droit de timbre sur les coupons d'obligations jusqu'à et y compris 1966. Les moyennes exprimées sont les moyennes arithmétiques, non pondérées, de la charge dans les chefs-lieux des cantons.

Hypothèses:

Sujet fiscal: personne mariée, sans enfants, capable de travailler;

Objet fiscal: fortune en titres avec rendement de 4 %; En outre, on suppose que le contribuable ne dispose d'aucun autre revenu, à part le rendement de la fortune.

Déductions considérées:

déduction personnelle;
déduction de ménage ou pour personne mariée;
déduction pour intérêts sur carnets d'épargne (cantons de Zurich, Schwyz et Thurgovie);
déduction pour fortune exempte d'impôt.

On n'a pas pris en considération: les allègements fiscaux spéciaux accordés par certains cantons aux petits rentiers, dans la mesure où ils sont soumis à des conditions limitatives particulières (incapacité de travail, âge déterminé, etc.).

Belastung seit 1963 — Arbeitseinkommen¹⁾

9	Steuerleistung eines verheirateten unselbständig Erwerbenden ohne Kinder bei einem Arbeitseinkommen von Fr. ...								
	10 000			15 000			25 000		
	Kantons- und Gemeindesteuern ²⁾	Bundessteuern	Total	Kantons- und Gemeindesteuern ²⁾	Bundessteuern	Total	Kantons- und Gemeindesteuern ²⁾	Bundessteuern	Total
Belastung in Prozent des Arbeitseinkommens									
1963	4,7	0,2	4,9	7,1	0,4	7,5	10,7	1,1	11,8
1964	4,6	0,2	4,8	7,0	0,4	7,4	10,6	1,1	11,7
1965	4,2	—	4,2	6,5	0,3	6,8	10,1	0,9	11,0
1966	4,2	—	4,2	6,4	0,3	6,7	10,0	0,9	10,9
1967	4,0	—	4,0	6,3	0,3	6,6	9,9	0,9	10,8
1968	4,1	—	4,1	6,3	0,3	6,6	9,9	0,9	10,8
1969	3,9	—	3,9	6,1	0,3	6,4	9,7	0,8	10,5
1970	3,9	—	3,9	6,1	0,3	6,4	9,7	0,8	10,5
1971	3,6	—	3,6	5,8	0,2	6,0	9,4	0,5	9,9
1972	3,6	—	3,6	5,8	0,2	6,0	9,5	0,5	10,0
1973	3,3	—	3,3	5,5	0,2	5,7	9,0	0,5	9,5

¹⁾ Ohne Berücksichtigung teuerungsbewingter Veränderungen des Einkommens (siehe Vorbemerkung und Tabelle 1a).
²⁾ Arithmetisches Mittel der Kantonshauptorte.

Belastung seit 1963 — Vermögen und Vermögensertrag

10	Steuerleistung eines Verheirateten ohne Kinder bei einem Vermögen von Fr. ...								
	50 000			100 000			200 000		
	Kantons- und Gemeindesteuern ¹⁾	Bundessteuern	Total	Kantons- und Gemeindesteuern ¹⁾	Bundessteuern	Total	Kantons- und Gemeindesteuern ¹⁾	Bundessteuern	Total
Belastung in Prozent eines Vermögensertrages von 4 %									
1963	10,8	3,0	13,8	14,5	3,0	17,5	19,0	3,0	22,0
1964	10,5	3,0	13,5	14,2	3,0	17,2	18,7	3,0	21,7
1965	8,8	3,0	11,8	12,4	3,0	15,4	17,0	3,0	20,0
1966	8,7	3,0	11,7	12,2	3,0	15,2	16,8	3,0	19,8
1967	8,5	—	8,5	11,9	—	11,9	16,6	—	16,6
1968	8,6	—	8,6	11,9	—	11,9	16,6	—	16,6
1969	8,0	—	8,0	11,4	—	11,4	16,2	—	16,2
1970	8,0	—	8,0	11,4	—	11,4	16,2	—	16,2
1971	7,2	—	7,2	10,4	—	10,4	15,3	—	15,3
1972	7,3	—	7,3	10,5	—	10,5	15,5	—	15,5
1973	7,1	—	7,1	10,0	—	10,0	15,4	—	15,4

¹⁾ Arithmetisches Mittel der Kantonshauptorte.

Charge depuis 1963 — Produit du travail ¹⁾

Prestation fiscale d'une personne mariée, à profession dépendante, sans enfants, pour un produit du travail de ... fr.									9
50 000			100 000			200 000			Années
Impôts cantonaux et communaux ²⁾	Impôts fédéraux	Total	Impôts cantonaux et communaux ²⁾	Impôts fédéraux	Total	Impôts cantonaux et communaux ²⁾	Impôts fédéraux	Total	
Charge en pour-cent du produit du travail									
15,1	3,2	18,3	17,5	6,0	23,5	18,2	6,9	25,1	1963
15,1	3,2	18,3	17,5	6,0	23,5	18,2	6,9	25,1	1964
14,9	2,8	17,7	17,6	5,4	23,0	18,6	6,9	25,5	1965
14,8	2,8	17,6	17,6	5,4	23,0	18,6	6,9	25,5	1966
15,0	2,8	17,8	18,1	5,4	23,5	19,2	6,9	26,1	1967
15,0	2,8	17,8	18,2	5,4	23,6	19,3	6,9	26,2	1968
14,9	2,7	17,6	18,3	5,3	23,6	19,6	6,9	26,5	1969
14,8	2,7	17,5	18,3	5,3	23,6	19,6	6,9	26,5	1970
14,7	2,1	16,8	18,5	5,4	23,9	20,1	8,2	28,3	1971
14,8	2,1	16,9	18,7	5,4	24,1	20,4	8,2	28,6	1972
14,5	1,9	16,4	18,9	5,3	24,2	21,2	8,9	30,1	1973

¹⁾ Sans tenir compte des modifications causées par le renchérissement (voir remarque préliminaire et tableau 1a).

²⁾ Moyenne arithmétique des chefs-lieux des cantons.

Charge depuis 1963 — Fortune et rendement de la fortune

Prestation fiscale d'une personne mariée, sans enfants, pour une fortune de ... fr.									10
500 000			1 000 000			5 000 000			Années
Impôts cantonaux et communaux ¹⁾	Impôts fédéraux	Total	Impôts cantonaux et communaux ¹⁾	Impôts fédéraux	Total	Impôts cantonaux et communaux ¹⁾	Impôts fédéraux	Total	
Charge en pour-cent d'un rendement de fortune de 4 %									
26,4	3,9	30,3	32,1	5,7	37,8	36,5	10,1	46,6	1963
26,1	3,9	30,0	31,9	5,7	37,6	36,5	10,1	46,6	1964
24,6	3,6	28,2	30,6	5,3	35,9	35,9	10,1	46,0	1965
24,5	3,6	28,1	30,5	5,3	35,8	35,9	10,1	46,0	1966
24,3	0,6	24,9	30,7	2,3	33,0	36,5	7,1	43,6	1967
24,5	0,6	25,1	30,9	2,3	33,2	36,9	7,1	44,0	1968
24,1	0,6	24,7	30,7	2,3	33,0	37,3	7,1	44,4	1969
24,1	0,6	24,7	30,6	2,3	32,9	37,1	7,1	44,2	1970
23,6	0,4	24,0	30,5	1,7	32,2	37,8	8,6	46,4	1971
24,0	0,4	24,4	31,0	1,7	32,7	38,4	8,6	47,0	1972
24,1	0,4	24,5	31,5	1,5	33,0	40,2	9,6	49,8	1973

¹⁾ Moyenne arithmétique des chefs-lieux des cantons.

Indexziffern der kantonalen Steuerbelastung der natürlichen Personen Indices de la charge fiscale cantonale des personnes physiques

(Tabellen 11 bis 18)

Die Richtlinien für die Berechnung der Indexziffern sind wie folgt festgelegt worden :

Indexgemeinden : Alle Gemeinden mit 2000 und mehr Einwohnern. Minimum pro Kanton 5 Gemeinden. Ergänzung der 5 Gemeinden durch die nächstkleinern, bis 50% der Wehrsteuerpflichtigen vom Einkommen erfasst sind.

Grundlagen für die Indexberechnungen :

- Belastung des Arbeitseinkommens in 600 Indexgemeinden : Tabelle 11 zeigt 305 dieser Gemeinden (Annahmen analog Tabellen 1a und 1b, siehe auch Vorbemerkung, Seite 7);
- Belastung des Vermögens in 600 Indexgemeinden : Tabelle 12 zeigt 305 dieser Gemeinden (Annahmen analog Tabelle 4).

Kantonsziffern : Mittel aus der Belastung der Indexgemeinden für jeden Kanton und jeden Typ (Tabellen 13a, 13b und 15). Die Gewichtung erfolgt nach der Einwohnerzahl der Indexgemeinden.

Schweizerisches Mittel : Mittel der Kantonsziffern.

- Einkommen. Gewichtung nach Steuerfaktoren gemäss Wehrsteuerstatistik 1969/1970. Die Kantonsziffern der Einkommensstypen sind nach Massgabe des Anteils des betreffenden Kantons am gesamtschweizerischen steuerbaren Einkommen gewichtet;
- Vermögen. Gewichtung nach Steuerfaktoren gemäss den Erhebungen im Zusammenhang mit der Amnestiestatistik 1969. Die Kantonsziffern der Vermögenstypen sind nach Massgabe des Anteils des betreffenden Kantons am gesamtschweizerischen steuerbaren Vermögen gewichtet.

Indizes :

- Einzelindizes der Einkommensbelastung :
 - Indizierte Kantonsziffern bei Berechnung ohne Berücksichtigung teuerungsbedingter Veränderungen des Einkommens ¹⁾ (Tabelle 14a);
 - Indizierte Kantonsziffern bei Berechnung mit Berücksichtigung teuerungsbedingter Veränderungen des Einkommens ²⁾ (Tabelle 14b);
- Einzelindizes der Vermögensbelastung :
 - Indizierte Kantonsziffern (Tabelle 16);
- Indizes der Einkommensbelastung :
 - Zusammenzug der Kantonsziffern zu Gruppenindizes der Einkommensbelastung bei Berechnung ohne Berücksichtigung teuerungsbedingter Veränderungen des Einkommens ¹⁾ (Tabelle 17). Gewichtung nach Steuerfaktoren gemäss Wehrsteuerstatistik 1969/1970, indem jedem Einkommensstyp das auf ihn entfallende gesamtschweizerische steuerbare Einkommen als Gewicht zugeteilt wird;

¹⁾ Siehe Vorbemerkung, Seite 7 und Tabelle 1a.

²⁾ Siehe Vorbemerkung, Seite 7 und Tabelle 1b.

(tableaux 11 à 18)

Les règles concernant le calcul des indices ont été fixées comme il suit :

Communes : toutes les communes ayant 2000 habitants ou plus. Minimum par canton : 5 communes. A ces 5 communes, on a ajouté les plus voisines quant au nombre d'habitants, jusqu'à ce qu'on atteigne 50% des contribuables assujettis à l'impôt pour la défense nationale sur le revenu.

Bases de calcul pour les indices :

- Charge grevant le produit du travail dans 600 communes ayant servi de base à l'enquête : le tableau 11 donne un aperçu de 305 de ces communes (hypothèses analogues à celles des tableaux 1a et 1b, voir aussi remarque préliminaire, page 7);
- Charge grevant la fortune dans 600 communes ayant servi de base à l'enquête : le tableau 12 donne un aperçu de 305 de ces communes (hypothèses analogues à celles du tableau 4).

Nombres cantonaux : moyenne pondérée de la charge des communes prises en considération pour chaque canton et pour chaque type (tableaux 13a, 13b et 15). La pondération est faite d'après le nombre des habitants des communes considérées.

Moyenne suisse : moyenne des nombres cantonaux.

- Revenu. Pondération d'après les éléments imposables de la statistique de l'impôt pour la défense nationale 1969/1970. Les nombres cantonaux des types de revenu ont été pondérés d'après la part de chaque canton au total du revenu imposable en Suisse;
- Fortune. Pondération d'après les éléments imposables selon l'enquête en rapport avec la statistique sur l'amnistie de 1969. Les nombres cantonaux des types de fortune ont été pondérés d'après la part de chaque canton au total de la fortune imposable en Suisse.

Indices :

- Indices particuliers de la charge grevant le revenu :
 - Nombres cantonaux transformés en indices calculés sans tenir compte des modifications du revenu causées par le renchérissement ¹⁾ (tableau 14a);
 - Nombres cantonaux transformés en indices calculés en tenant compte des modifications du revenu causées par le renchérissement ²⁾ (tableau 14b);
- Indices particuliers de la charge grevant la fortune :
 - Nombres cantonaux transformés en indices (tableau 16);
- Indices de la charge grevant le revenu :
 - Réunion des nombres cantonaux en groupes d'indices de la charge grevant le revenu et en un indice général de la charge grevant le revenu calculés sans tenir compte des modifications du revenu causées par le renchérissement ¹⁾ (tableau 17). Pondération d'après les éléments imposables selon la statistique de l'impôt pour la défense nationale 1969/1970 en attribuant à chaque type de revenu comme coefficient de pondération le revenu total imposable en Suisse afférent à ce type;

¹⁾ Voir remarque préliminaire, page 7 et tableau 1a.

²⁾ Voir remarque préliminaire, page 7 et tableau 1b.

- Zusammenzug der Kantonsziffern zu Gruppenindizes der Einkommensbelastung bei Berechnung mit Berücksichtigung teuerungsbedingter Veränderungen des Einkommens²⁾ (Tabelle 18). Gewichtung nach Steuerfaktoren gemäss Wehrsteuerstatistik 1969/1970, indem jedem Einkommensstyp das auf ihn entfallende gesamtschweizerische steuerbare Einkommen als Gewicht zugeteilt wird;
- Indizes der Vermögensbelastung :
 - Zusammenzug der Kantonsziffern zu Gruppenindizes der Vermögensbelastung und einem Gesamtindex der Vermögensbelastung (Tabellen 17 und 18). Gewichtung nach Steuerfaktoren gemäss den Erhebungen im Zusammenhang mit der Amnestiestatistik 1969, indem jedem Vermögenstyp das auf ihn entfallende gesamtschweizerische steuerbare Vermögen als Gewicht zugeteilt wird;
- Totalindex :
 - Berechnet auf Grund der Kantonsziffern der Einkommensbelastung bei Berechnung ohne¹⁾ bzw. mit²⁾ Berücksichtigung teuerungsbedingter Veränderungen des Einkommens (Tabellen 17 und 18).
- Réunion des nombres cantonaux en groupes d'indices de la charge grevant le revenu et en un indice général de la charge grevant le revenu calculés sans tenir compte des modifications du revenu causées par le renchérissement²⁾ (tableau 18). Pondération d'après les éléments imposables selon la statistique de l'impôt pour la défense nationale 1969/1970 en attribuant à chaque type de revenu, comme coefficient de pondération, le revenu total imposable en Suisse afférent à ce type;
- Indices de la charge grevant la fortune :
 - Réunion des nombres cantonaux en groupes d'indices de la charge grevant la fortune et en un indice général de la charge grevant la fortune (tableaux 17 et 18). Pondération d'après les éléments imposables selon l'enquête en rapport avec la statistique sur l'amnistie de 1969, en attribuant à chaque type de fortune, comme coefficient de pondération, la fortune totale imposable en Suisse afférente à ce type;
- Indice total :
 - Calculé sur la base des nombres cantonaux de la charge grevant le revenu calculés sans¹⁾ ou avec²⁾ considération des modifications du revenu causées par le renchérissement (tableaux 17 et 18).

¹⁾ Siehe Vorbemerkung, Seite 7 und Tabelle 1a.

²⁾ Siehe Vorbemerkung, Seite 7 und Tabelle 1b.

¹⁾ Voir remarque préliminaire, page 7 et tableau 1a.

²⁾ Voir remarque préliminaire, page 7 et tableau 1b.

Belastung in 305 Indexgemeinden¹⁾
Arbeitseinkommen — Produit du travail

Verheirateter, unselbständig Erwerbender, ohne Kinder — Personne mariée, à profession dépendante, sans enfants

11 Gemeinden Communes	Einkommensstypen in Franken — Types de revenu en francs												
	6 000	8 000	10 000	15 000	20 000	30 000	40 000	50 000	60 000	80 000	100 000	200 000	500 000
	Belastung in Prozent des Einkommens — Charge en pour-cent du revenu												
ZÜRICH a ²⁾	0,20	1,34	2,45	4,76	6,78	9,90	12,43	14,47	15,88	17,94	19,41	23,92	24,92
b ³⁾	0,46	1,67	2,85	5,38	7,49	10,68	13,56	15,66	17,03	19,23	20,71	25,49	26,24
Zürich	0,20	1,36	2,49	4,83	6,88	10,05	12,61	14,69	16,12	18,21	19,70	24,28	25,30
Adliswil	0,20	1,29	2,35	4,55	6,47	9,45	11,86	13,82	15,16	17,12	18,53	22,83	23,79
Affoltern a. A.	0,20	1,39	2,54	4,94	7,03	10,27	12,89	15,02	16,47	18,61	20,14	24,82	25,86
Bassersdorf	0,20	1,34	2,45	4,76	6,78	9,90	12,43	14,47	15,88	17,94	19,41	23,91	24,92
Bülach	0,20	1,36	2,50	4,85	6,90	10,08	12,66	14,74	16,18	18,27	19,78	24,37	25,39
Dietikon	0,20	1,38	2,52	4,90	6,98	10,20	12,80	14,91	16,35	18,48	20,00	24,64	25,68
Dietlikon	0,20	1,22	2,21	4,27	6,07	8,86	11,12	12,95	14,20	16,04	17,36	21,39	22,29
Dübendorf	0,20	1,32	2,41	4,67	6,65	9,71	12,19	14,20	15,58	17,60	19,04	23,46	24,45
Dürnten	0,20	1,39	2,54	4,94	7,03	10,27	12,89	15,02	16,47	18,61	20,14	24,82	25,86
Egg	0,20	1,36	2,50	4,85	6,90	10,08	12,66	14,74	16,18	18,27	19,78	24,37	25,39
Embrach	0,20	1,41	2,58	5,03	7,16	10,46	13,13	15,29	16,77	18,95	20,51	25,27	26,33
Erlenbach	0,20	1,24	2,25	4,36	6,19	9,04	11,35	13,22	14,50	16,38	17,73	21,84	22,76
Fällanden	0,20	1,27	2,30	4,46	6,35	9,27	11,63	13,54	14,86	16,79	18,17	22,38	23,32
Gossau	0,20	1,41	2,58	5,03	7,16	10,46	13,13	15,29	16,77	18,95	20,51	25,27	26,33
Herrliberg	0,20	1,28	2,34	4,53	6,45	9,41	11,82	13,76	15,10	17,06	18,46	22,74	23,70
Hinwil	0,20	1,39	2,54	4,94	7,03	10,27	12,89	15,02	16,47	18,61	20,14	24,82	25,86
Hombrechtikon	0,20	1,39	2,54	4,94	7,03	10,27	12,89	15,02	16,47	18,61	20,14	24,82	25,86
Horgen	0,20	1,32	2,40	4,66	6,63	9,67	12,14	14,14	15,52	17,53	18,97	23,37	24,36
Illnau	0,20	1,40	2,56	4,97	7,08	10,34	12,99	15,13	16,59	18,75	20,29	25,00	26,05
Kilchberg	0,20	1,18	2,14	4,13	5,87	8,56	10,74	12,51	13,72	15,50	16,77	20,67	21,54
Kloten	0,20	1,25	2,28	4,41	6,27	9,15	11,49	13,38	14,68	16,58	17,95	22,11	23,04
Küsnacht	0,20	1,14	2,06	3,98	5,66	8,26	10,37	12,07	13,24	14,96	16,19	19,94	20,79
Langnau a. A.	0,20	1,32	2,40	4,66	6,63	9,67	12,14	14,14	15,52	17,53	18,97	23,37	24,36
Männedorf	0,20	1,32	2,40	4,66	6,63	9,67	12,14	14,14	15,52	17,53	18,97	23,37	24,36
Meilen	0,20	1,29	2,35	4,55	6,47	9,45	11,86	13,82	15,16	17,12	18,53	22,83	23,79
Oberengstringen	0,20	1,25	2,27	4,39	6,25	9,12	11,44	13,33	14,62	16,52	17,87	22,02	22,95
Opfikon	0,20	1,25	2,27	4,39	6,25	9,12	11,44	13,33	14,62	16,52	17,87	22,02	22,95
Pfäffikon	0,20	1,41	2,58	5,03	7,16	10,46	13,13	15,29	16,77	18,95	20,51	25,27	26,33
Regensdorf	0,20	1,22	2,21	4,27	6,07	8,86	11,12	12,95	14,20	16,04	17,36	21,39	22,29
Richterswil	0,20	1,41	2,58	5,03	7,16	10,46	13,13	15,29	16,77	18,95	20,51	25,27	26,33
Rümlang	0,20	1,36	2,50	4,85	6,90	10,08	12,66	14,74	16,18	18,27	19,78	24,37	25,39
Rüschlikon	0,20	1,14	2,06	3,97	5,64	8,22	10,32	12,02	13,18	14,89	16,12	19,85	20,69
Rüti	0,20	1,41	2,58	5,03	7,16	10,46	13,13	15,29	16,77	18,95	20,51	25,27	26,33
Schlieren	0,20	1,36	2,48	4,81	6,85	10,01	12,57	14,64	16,06	18,14	19,63	24,18	25,21
Stäfa	0,20	1,32	2,41	4,67	6,65	9,71	12,19	14,20	15,58	17,60	19,04	23,46	24,45
Thalwil	0,20	1,28	2,34	4,53	6,45	9,41	11,82	13,76	15,10	17,06	18,46	22,74	23,70
Urdorf	0,20	1,36	2,50	4,85	6,90	10,08	12,66	14,74	16,18	18,27	19,78	24,37	25,39
Uster	0,20	1,36	2,49	4,83	6,88	10,05	12,61	14,69	16,12	18,21	19,70	24,28	25,30
Volketswil	0,20	1,35	2,47	4,80	6,83	9,97	12,52	14,58	16,00	18,07	19,56	24,09	25,11
Wädenswil	0,20	1,38	2,52	4,90	6,98	10,20	12,80	14,91	16,35	18,48	20,00	24,64	25,68
Wald	0,20	1,43	2,63	5,12	7,28	10,64	13,36	15,56	17,07	19,29	20,87	25,72	26,80
Wallisellen	0,20	1,16	2,10	4,06	5,76	8,41	10,55	12,29	13,48	15,23	16,48	20,31	21,16
Wetzikon	0,20	1,39	2,54	4,94	7,03	10,27	12,89	15,02	16,47	18,61	20,14	24,82	25,86
Winterthur	0,20	1,36	2,50	4,85	6,90	10,08	12,66	14,74	16,18	18,27	19,78	24,37	25,39
Zell	0,20	1,39	2,54	4,94	7,03	10,27	12,89	15,02	16,47	18,61	20,14	24,82	25,86
Zollikon	0,20	1,15	2,07	4,00	5,69	8,30	10,41	12,13	13,30	15,03	16,26	20,03	20,88

¹⁾ Gemeinden mit 4000 und mehr Einwohner. Minimum 5 Gemeinden pro Kanton. Der Steuerbelastungsindex erfasst auch die Gemeinden mit 2000-4000 Einwohner (295 Gemeinden; insgesamt 600 Gemeinden).

²⁾ Kantonsziffern bei Berechnung ohne Berücksichtigung teuerungsbedingter Veränderungen des Einkommens gemäss Tabelle 1a (siehe auch Vorbemerkung, Seite 7). — Nombres cantonaux calculés sans tenir compte des modifications du revenu causées par le renchérissement, selon tableau 1a (voir aussi remarque préliminaire, page 7).

³⁾ Kantonsziffern bei Berechnung mit Berücksichtigung teuerungsbedingter Veränderungen des Einkommens gemäss Tabelle 1b (siehe auch Vorbemerkung, Seite 7). — Nombres cantonaux calculés en tenant compte des modifications du revenu causées par le renchérissement, selon tableau 1b (voir aussi remarque préliminaire, page 7).

Charge dans 305 communes qui ont servi de base à l'enquête¹⁾

Personnes physiques
Indice

Vermögen — Fortune

Erwerbsfähiger Verheirateter ohne Kinder — Personne mariée, capable de travailler, sans enfants

12 Gemeinden Communes	Vermögenstypen in Franken — Types de fortune en francs												
	20 000	30 000	40 000	50 000	80 000	100 000	200 000	300 000	400 000	500 000	1 000 000	2 000 000	5 000 000
	Belastung in Promille des Vermögens — Charge en pour-mille de la fortune												
ZÜRICH	—	—	0,46	0,80	1,23	1,38	2,15	2,69	3,01	3,30	4,32	5,43	6,32
Zürich	—	—	0,47	0,81	1,24	1,40	2,18	2,73	3,06	3,35	4,39	5,51	6,41
Adliswil	—	—	0,44	0,76	1,17	1,32	2,05	2,57	2,88	3,15	4,13	5,19	6,03
Affoltern a. A.	—	—	0,48	0,82	1,27	1,43	2,23	2,80	3,13	3,42	4,49	5,64	6,55
Bassersdorf	—	—	0,46	0,80	1,23	1,38	2,15	2,69	3,01	3,30	4,32	5,43	6,32
Bülach	—	—	0,47	0,81	1,25	1,40	2,19	2,74	3,07	3,36	4,41	5,54	6,44
Dietikon	—	—	0,48	0,82	1,26	1,42	2,21	2,78	3,11	3,40	4,46	5,60	6,51
Dietlikon	—	—	0,41	0,71	1,10	1,23	1,92	2,41	2,70	2,95	3,87	4,86	5,65
Dübendorf	—	—	0,46	0,78	1,20	1,35	2,11	2,64	2,96	3,23	4,24	5,33	6,20
Dürnten	—	—	0,48	0,82	1,27	1,43	2,23	2,80	3,13	3,42	4,49	5,64	6,55
Egg	—	—	0,47	0,81	1,25	1,40	2,19	2,74	3,07	3,36	4,41	5,54	6,44
Embrach	—	—	0,49	0,84	1,30	1,46	2,27	2,85	3,18	3,48	4,57	5,74	6,67
Erlenbach	—	—	0,42	0,73	1,12	1,26	1,96	2,46	2,75	3,01	3,95	4,96	5,77
Fällanden	—	—	0,43	0,74	1,15	1,29	2,01	2,52	2,82	3,09	4,05	5,08	5,91
Gossau	—	—	0,49	0,84	1,30	1,46	2,27	2,85	3,18	3,48	4,57	5,74	6,67
Herrliberg	—	—	0,44	0,76	1,17	1,31	2,04	2,56	2,87	3,13	4,11	5,17	6,01
Hinwil	—	—	0,48	0,82	1,27	1,43	2,23	2,80	3,13	3,42	4,49	5,64	6,55
Hombrechtikon	—	—	0,48	0,82	1,27	1,43	2,23	2,80	3,13	3,42	4,49	5,64	6,55
Horgen	—	—	0,45	0,78	1,20	1,35	2,10	2,63	2,95	3,22	4,23	5,31	6,17
Illnau	—	—	0,48	0,83	1,28	1,44	2,24	2,82	3,15	3,45	4,52	5,68	6,60
Kilchberg	—	—	0,40	0,69	1,06	1,19	1,85	2,33	2,60	2,85	3,74	4,69	5,46
Kloten	—	—	0,43	0,74	1,13	1,27	1,98	2,49	2,79	3,05	4,00	5,02	5,84
Küsnacht	—	—	0,39	0,66	1,02	1,15	1,79	2,25	2,51	2,75	3,61	4,53	5,27
Langnau a. A.	—	—	0,45	0,78	1,20	1,35	2,10	2,63	2,95	3,22	4,23	5,31	6,17
Männedorf	—	—	0,45	0,78	1,20	1,35	2,10	2,63	2,95	3,22	4,23	5,31	6,17
Meilen	—	—	0,44	0,76	1,17	1,32	2,05	2,57	2,88	3,15	4,13	5,19	6,03
Oberengstringen	—	—	0,43	0,73	1,13	1,27	1,98	2,48	2,78	3,04	3,98	5,00	5,82
Opfikon	—	—	0,43	0,73	1,13	1,27	1,98	2,48	2,78	3,04	3,98	5,00	5,82
Pfäffikon	—	—	0,49	0,84	1,30	1,46	2,27	2,85	3,18	3,48	4,57	5,74	6,67
Regensdorf	—	—	0,41	0,71	1,10	1,23	1,92	2,41	2,70	2,95	3,87	4,86	5,65
Richterswil	—	—	0,49	0,84	1,30	1,46	2,27	2,85	3,18	3,48	4,57	5,74	6,67
Rümlang	—	—	0,47	0,81	1,25	1,40	2,19	2,74	3,07	3,36	4,41	5,54	6,44
Rüschlikon	—	—	0,38	0,66	1,02	1,14	1,78	2,24	2,50	2,74	3,59	4,51	5,24
Rüti	—	—	0,49	0,84	1,30	1,46	2,27	2,85	3,18	3,48	4,57	5,74	6,67
Schlieren	—	—	0,47	0,80	1,24	1,39	2,17	2,72	3,05	3,33	4,37	5,49	6,39
Stäfa	—	—	0,46	0,78	1,20	1,35	2,11	2,64	2,96	3,23	4,24	5,33	6,20
Thalwil	—	—	0,44	0,76	1,17	1,31	2,04	2,56	2,87	3,13	4,11	5,17	6,01
Urdorf	—	—	0,47	0,81	1,25	1,40	2,19	2,74	3,07	3,36	4,41	5,54	6,44
Uster	—	—	0,47	0,81	1,24	1,40	2,18	2,73	3,06	3,35	4,39	5,51	6,41
Volketswil	—	—	0,47	0,80	1,23	1,39	2,16	2,71	3,04	3,32	4,36	5,47	6,36
Wädenswil	—	—	0,48	0,82	1,26	1,42	2,21	2,78	3,11	3,40	4,46	5,60	6,51
Wald	—	—	0,50	0,86	1,32	1,48	2,31	2,90	3,24	3,55	4,65	5,84	6,79
Wallisellen	—	—	0,39	0,68	1,04	1,17	1,82	2,29	2,56	2,80	3,67	4,61	5,36
Wetzikon	—	—	0,48	0,82	1,27	1,43	2,23	2,80	3,13	3,42	4,49	5,64	6,55
Winterthur	—	—	0,47	0,81	1,25	1,40	2,19	2,74	3,07	3,36	4,41	5,54	6,44
Zell	—	—	0,48	0,82	1,27	1,43	2,23	2,80	3,13	3,42	4,49	5,64	6,55
Zollikon	—	—	0,39	0,67	1,03	1,15	1,80	2,26	2,53	2,76	3,62	4,55	5,29

¹⁾ Communes de 4000 habitants ou plus. Minimum de 5 communes par canton. L'indice de la charge fiscale comprend également les communes de 2000 à 4000 habitants (295 communes; au total, 600 communes).

Belastung in 305 Indexgemeinden¹⁾
Arbeitseinkommen — Produit du travail

Verheirateter, unselbständig Erwerbender, ohne Kinder — Personne mariée, à profession dépendante, sans enfants

11 Gemeinden Communes	Einkommenstypen in Franken — Types de revenu en francs												
	6 000	8 000	10 000	15 000	20 000	30 000	40 000	50 000	60 000	80 000	100 000	200 000	500 000
	Belastung in Prozent des Einkommens — Charge en pour-cent du revenu												
BERN ²⁾	0,24	2,06	3,68	6,57	8,92	12,21	14,55	16,24	17,80	19,98	21,26	24,59	25,22
Bern	0,23	2,00	3,57	6,38	8,66	11,86	14,13	15,78	17,29	19,41	20,65	23,88	24,49
Belp	0,23	2,02	3,61	6,44	8,75	11,97	14,27	15,93	17,45	19,60	20,85	24,11	24,73
Biel	0,24	2,06	3,68	6,57	8,93	12,22	14,56	16,26	17,82	20,00	21,28	24,61	25,24
Brügg	0,23	2,01	3,59	6,41	8,71	11,91	14,20	15,85	17,37	19,50	20,75	24,00	24,61
Burgdorf	0,24	2,07	3,71	6,62	8,98	12,29	14,65	16,36	17,93	20,13	21,42	24,77	25,40
Delémont	0,23	2,00	3,57	6,38	8,66	11,86	14,13	15,78	17,29	19,41	20,65	23,88	24,49
Frutigen	0,27	2,35	4,21	7,51	10,20	13,95	16,63	18,57	20,35	22,84	24,30	28,11	28,82
Herzogenbuchsee	0,24	2,05	3,67	6,54	8,89	12,16	14,49	16,18	17,73	19,91	21,18	24,50	25,12
Huttwil	0,24	2,05	3,67	6,54	8,89	12,16	14,49	16,18	17,73	19,91	21,18	24,50	25,12
Interlaken	0,25	2,15	3,85	6,87	9,33	12,77	15,22	16,99	18,62	20,91	22,24	25,72	26,38
Ittigen ³⁾	0,23	2,01	3,59	6,41	8,71	11,91	14,20	15,85	17,37	19,50	20,75	24,00	24,61
Köniz	0,22	1,91	3,42	6,11	8,30	11,36	13,54	15,12	16,57	18,60	19,79	22,88	23,47
Konolfingen	0,24	2,10	3,76	6,71	9,11	12,47	14,86	16,59	18,18	20,41	21,71	25,11	25,75
Langenthal	0,23	1,99	3,56	6,35	8,62	11,80	14,06	15,70	17,21	19,32	20,55	23,77	24,38
Langnau	0,26	2,27	4,06	7,24	9,83	13,46	16,04	17,91	19,62	22,03	23,44	27,11	27,80
Laufen	0,22	1,91	3,42	6,10	8,29	11,34	13,52	15,09	16,54	18,56	19,75	22,84	23,43
Lengnau	0,23	2,00	3,57	6,38	8,66	11,86	14,13	15,78	17,29	19,41	20,65	23,88	24,49
Lyss	0,24	2,03	3,63	6,48	8,80	12,05	14,36	16,03	17,57	19,72	20,98	24,27	24,89
Moutier	0,24	2,06	3,68	6,57	8,93	12,22	14,56	16,26	17,82	20,00	21,28	24,61	25,24
Münchenbuchsee	0,24	2,06	3,68	6,57	8,93	12,22	14,56	16,26	17,82	20,00	21,28	24,61	25,24
Münsingen	0,24	2,10	3,76	6,71	9,11	12,47	14,86	16,59	18,18	20,41	21,71	25,11	25,75
Muri	0,20	1,71	3,07	5,48	7,44	10,18	12,13	13,54	14,84	16,66	17,73	20,50	21,03
Nidau	0,23	1,96	3,50	6,25	8,48	11,61	13,84	15,45	16,93	19,00	20,22	23,38	23,98
Ostermundigen ³⁾	0,24	2,09	3,74	6,68	9,07	12,41	14,79	16,51	18,09	20,31	21,61	25,00	25,63
Porrentruy	0,24	2,06	3,68	6,57	8,93	12,22	14,56	16,26	17,82	20,00	21,28	24,61	25,24
Saint-Imier	0,23	2,00	3,57	6,38	8,66	11,86	14,13	15,78	17,29	19,41	20,65	23,88	24,49
Saanen	0,25	2,20	3,94	7,04	9,55	13,07	15,58	17,40	19,07	21,40	22,77	26,34	27,01
Spiez	0,26	2,24	4,02	7,17	9,74	13,32	15,88	17,73	19,43	21,81	23,21	26,84	27,52
Steffisburg	0,24	2,10	3,76	6,71	9,11	12,47	14,86	16,59	18,18	20,41	21,71	25,11	25,75
Sumiswald	0,25	2,12	3,80	6,78	9,21	12,60	15,02	16,77	18,37	20,63	21,95	25,38	26,03
Thun	0,24	2,10	3,76	6,71	9,11	12,47	14,86	16,59	18,18	20,41	21,71	25,11	25,75
Tramelan	0,23	1,96	3,50	6,25	8,48	11,61	13,84	15,45	16,93	19,00	20,22	23,38	23,98
Unterseen	0,25	2,19	3,92	7,01	9,51	13,02	15,52	17,32	18,98	21,31	22,68	26,22	26,89
Wahlern	0,25	2,20	3,94	7,04	9,55	13,07	15,58	17,40	19,07	21,40	22,77	26,34	27,01
Wohlen	0,24	2,06	3,68	6,57	8,93	12,22	14,56	16,26	17,82	20,00	21,28	24,61	25,24
Worb	0,25	2,14	3,83	6,84	9,29	12,71	15,15	16,92	18,54	20,81	22,14	25,61	26,26
Zollikofen	0,23	1,97	3,52	6,28	8,52	11,66	13,90	15,52	17,01	19,10	20,32	23,50	24,10
LUZERN	2,11	3,31	4,37	6,85	9,17	12,46	14,79	16,27	17,55	19,07	19,89	21,15	21,47
Luzern	2,00	3,12	4,11	6,42	8,60	11,68	13,86	15,25	16,45	17,92	18,80	20,19	20,50
Ebikon	2,10	3,29	4,34	6,79	9,10	12,37	14,68	16,15	17,41	18,97	19,90	21,38	21,70
Emmen	1,92	2,98	3,93	6,13	8,20	11,14	13,21	14,53	15,68	17,08	17,91	19,24	19,53
Hochdorf	2,02	3,15	4,16	6,50	8,70	11,82	14,02	15,43	16,64	18,13	19,02	20,43	20,74
Horw	2,06	3,22	4,25	6,65	8,90	12,09	14,35	15,79	17,03	18,55	19,46	20,90	21,22
Kriens	2,08	3,25	4,29	6,72	9,00	12,23	14,51	15,97	17,22	18,76	19,68	21,14	21,46
Littau	2,10	3,29	4,34	6,79	9,10	12,37	14,68	16,15	17,41	18,97	19,90	21,38	21,70
Malters	2,41	3,83	5,08	7,98	10,70	14,55	17,28	19,01	20,50	22,34	22,70	23,29	23,64
Ruswil	2,41	3,83	5,08	7,98	10,70	14,55	17,28	19,01	20,50	22,34	22,70	23,29	23,64
Sursee	2,12	3,32	4,39	6,87	9,20	12,50	14,84	16,32	17,61	19,18	20,12	21,61	21,94
URI.	3,17	3,69	4,28	5,80	7,35	9,13	10,28	11,14	11,74	12,47	12,85	13,16	13,35
Altdorf	2,56	3,19	3,85	5,46	7,04	8,86	10,03	10,90	11,51	12,25	12,63	12,95	13,15
Bürglen	3,08	3,60	4,20	5,72	7,26	9,04	10,19	11,05	11,65	12,38	12,75	13,06	13,25
Erstfeld	4,09	4,44	4,93	6,31	7,80	9,53	10,65	11,49	12,08	12,80	13,17	13,46	13,63
Schattdorf	2,97	3,52	4,13	5,67	7,23	9,02	10,17	11,03	11,63	12,37	12,75	13,06	13,25
Silenen	4,07	4,46	4,98	6,40	7,91	9,67	10,80	11,65	12,25	12,97	13,34	13,64	13,82

¹⁾ Gemeinden mit 4000 und mehr Einwohner. Minimum 5 Gemeinden pro Kanton. Der Steuerbelastungsindex erfasst auch die Gemeinden mit 2000—4000 Einwohner (295 Gemeinden; insgesamt 600 Gemeinden).

²⁾ Arithmetisches Mittel aus den Typen A und B (siehe Tabelle 1a). — Moyenne arithmétique des types A et B (voir tableau 1a).

³⁾ Viertelsgemeinde der Einwohnergemeinde Bolligen. — Fractions de commune de la commune politique de Bolligen.

Charge dans 305 communes qui ont servi de base à l'enquête¹⁾

Personnes physiques
Indice

Vermögen — Fortune

Erwerbsfähiger Verheirateter ohne Kinder — Personne mariée, capable de travailler, sans enfants

12 Gemeinden Communes	Vermögenstypen in Franken — Types de fortune en francs												
	20 000	30 000	40 000	50 000	80 000	100 000	200 000	300 000	400 000	500 000	1 000 000	2 000 000	5 000 000
	Belastung in Promille des Vermögens — Charge en pour-mille de la fortune												
BERN	2,17	2,46	2,71	2,96	3,45	3,69	3,94	4,19	4,43	4,68	5,42	6,16	6,16
Bern	2,07	2,39	2,63	2,87	3,35	3,59	3,83	4,07	4,31	4,54	5,26	5,98	5,98
Belp	2,17	2,42	2,66	2,90	3,38	3,62	3,86	4,11	4,35	4,59	5,31	6,04	6,04
Biel	2,22	2,46	2,71	2,96	3,45	3,70	3,94	4,19	4,44	4,68	5,42	6,16	6,16
Brügg	2,07	2,40	2,64	2,88	3,36	3,61	3,85	4,09	4,33	4,57	5,29	6,01	6,01
Burgdorf	2,16	2,48	2,73	2,98	3,47	3,72	3,97	4,22	4,46	4,71	5,46	6,20	6,20
Delémont	2,07	2,39	2,63	2,87	3,35	3,59	3,83	4,07	4,31	4,54	5,26	5,98	5,98
Frutigen	2,53	2,82	3,10	3,38	3,94	4,22	4,50	4,79	5,07	5,35	6,19	7,04	7,04
Herzogenbuchsee	2,12	2,45	2,70	2,94	3,43	3,68	3,93	4,17	4,42	4,66	5,40	6,13	6,13
Huttwil	2,12	2,45	2,70	2,94	3,43	3,68	3,93	4,17	4,42	4,66	5,40	6,13	6,13
Interlaken	2,32	2,58	2,83	3,09	3,61	3,86	4,12	4,38	4,64	4,90	5,67	6,44	6,44
Ittigen ²⁾	2,07	2,40	2,64	2,88	3,36	3,61	3,85	4,09	4,33	4,57	5,29	6,01	6,01
Köniz	1,98	2,29	2,52	2,75	3,21	3,44	3,67	3,90	4,13	4,35	5,04	5,73	5,73
Konolfingen	2,26	2,52	2,77	3,02	3,52	3,77	4,02	4,28	4,53	4,78	5,53	6,29	6,29
Langenthal	2,07	2,38	2,62	2,86	3,33	3,57	3,81	4,05	4,28	4,52	5,24	5,95	5,95
Langnau	2,44	2,72	2,99	3,26	3,80	4,07	4,34	4,62	4,89	5,16	5,97	6,79	6,79
Laufen	2,06	2,29	2,52	2,75	3,20	3,43	3,66	3,89	4,12	4,35	5,03	5,72	5,72
Lengnau	2,07	2,39	2,63	2,87	3,35	3,59	3,83	4,07	4,31	4,54	5,26	5,98	5,98
Lyss	2,12	2,43	2,67	2,92	3,40	3,65	3,89	4,13	4,37	4,62	5,35	6,08	6,08
Moutier	2,22	2,46	2,71	2,96	3,45	3,70	3,94	4,19	4,44	4,68	5,42	6,16	6,16
Münchbuchsee	2,22	2,46	2,71	2,96	3,45	3,70	3,94	4,19	4,44	4,68	5,42	6,16	6,16
Münsingen	2,26	2,52	2,77	3,02	3,52	3,77	4,02	4,28	4,53	4,78	5,53	6,29	6,29
Muri	1,76	2,05	2,26	2,46	2,87	3,08	3,29	3,49	3,70	3,90	4,52	5,13	5,13
Nidau	2,03	2,34	2,58	2,81	3,28	3,51	3,75	3,98	4,22	4,45	5,15	5,86	5,86
Ostermundigen ²⁾	2,16	2,50	2,75	3,00	3,50	3,76	4,01	4,26	4,51	4,76	5,51	6,26	6,26
Porrentruy	2,22	2,46	2,71	2,96	3,45	3,70	3,94	4,19	4,44	4,68	5,42	6,16	6,16
Saint-Imier	2,07	2,39	2,63	2,87	3,35	3,59	3,83	4,07	4,31	4,54	5,26	5,98	5,98
Saanen	2,38	2,64	2,90	3,17	3,69	3,96	4,22	4,48	4,75	5,01	5,80	6,60	6,60
Spiez	2,42	2,69	2,96	3,23	3,76	4,03	4,30	4,57	4,84	5,11	5,91	6,72	6,72
Steffisburg	2,26	2,52	2,77	3,02	3,52	3,77	4,02	4,28	4,53	4,78	5,53	6,29	6,29
Sumiswald	2,21	2,54	2,80	3,05	3,56	3,81	4,07	4,32	4,58	4,83	5,59	6,36	6,36
Thun	2,26	2,52	2,77	3,02	3,52	3,77	4,02	4,28	4,53	4,78	5,53	6,29	6,29
Tramelan	2,03	2,34	2,58	2,81	3,28	3,51	3,75	3,98	4,22	4,45	5,15	5,86	5,86
Unterseen	2,37	2,63	2,89	3,15	3,68	3,94	4,20	4,46	4,73	4,99	5,78	6,57	6,57
Wahlern	2,38	2,64	2,90	3,17	3,69	3,96	4,22	4,48	4,75	5,01	5,80	6,60	6,60
Wohlen	2,22	2,46	2,71	2,96	3,45	3,70	3,94	4,19	4,44	4,68	5,42	6,16	6,16
Worb	2,31	2,56	2,82	3,08	3,59	3,85	4,10	4,36	4,62	4,87	5,64	6,41	6,41
Zollikofen	2,03	2,35	2,59	2,82	3,29	3,53	3,77	4,00	4,24	4,47	5,18	5,88	5,88
LUZERN	3,17	4,23	4,76	5,08	5,56	5,71	6,01	6,20	6,30	6,43	6,83	6,85	6,86
Luzern	2,98	3,97	4,46	4,76	5,21	5,36	5,65	5,88	6,00	6,15	6,72	6,77	6,79
Ebikon	3,15	4,20	4,72	5,04	5,51	5,67	5,99	6,23	6,36	6,52	7,00	7,00	7,00
Emmen	2,84	3,78	4,25	4,54	4,96	5,10	5,39	5,60	5,72	5,86	6,41	6,45	6,47
Hochdorf	3,01	4,01	4,52	4,82	5,27	5,42	5,72	5,95	6,07	6,23	6,80	6,85	6,87
Horw	3,08	4,11	4,62	4,93	5,39	5,54	5,85	6,09	6,22	6,37	6,96	7,00	7,00
Kriens	3,12	4,15	4,67	4,98	5,45	5,61	5,92	6,16	6,29	6,44	7,00	7,00	7,00
Littau	3,15	4,20	4,72	5,04	5,51	5,67	5,99	6,23	6,36	6,52	7,00	7,00	7,00
Malters	3,71	4,95	5,56	5,94	6,49	6,68	7,00	7,00	7,00	7,00	7,00	7,00	7,00
Ruswil	3,71	4,95	5,56	5,94	6,49	6,68	7,00	7,00	7,00	7,00	7,00	7,00	7,00
Sursee	3,18	4,25	4,78	5,10	5,57	5,73	6,05	6,29	6,43	6,59	7,00	7,00	7,00
URI	7,41	7,41	7,41	7,53	7,88	8,03	8,66	9,07	9,28	9,53	10,41	10,41	10,41
Altdorf	7,10	7,10	7,10	7,23	7,57	7,73	8,35	8,77	8,98	9,23	10,10	10,10	10,10
Bürglen	7,25	7,25	7,25	7,38	7,72	7,88	8,50	8,92	9,13	9,38	10,25	10,25	10,25
Erstfeld	7,85	7,85	7,85	7,98	8,32	8,48	9,10	9,52	9,73	9,98	10,85	10,85	10,85
Schattendorf	7,25	7,25	7,25	7,38	7,72	7,88	8,50	8,92	9,13	9,38	10,25	10,25	10,25
Silenen	8,15	8,15	8,15	8,28	8,62	8,78	9,40	9,82	10,03	10,28	11,15	11,15	11,15

¹⁾ Communes de 4000 habitants ou plus. Minimum de 5 communes par canton. L'indice de la charge fiscale comprend également les communes de 2000 à 4000 habitants (295 communes; au total, 600 communes).

²⁾ Viertelsgemeinde der Einwohnergemeinde Bolligen. — Fractions de commune de la commune politique de Bolligen.

Belastung in 305 Indexgemeinden¹⁾
Arbeitseinkommen — Produit du travail

Verheirateter, unselbständig Erwerbender, ohne Kinder — Personne mariée, à profession dépendante, sans enfants

11 Gemeinden Communes	Einkommensstypen in Franken — Types de revenu en francs												
	6 000	8 000	10 000	15 000	20 000	30 000	40 000	50 000	60 000	80 000	100 000	200 000	500 000
Belastung in Prozent des Einkommens — Charge en pour-cent du revenu													
SCHWYZ	0,95	1,81	2,95	5,34	7,50	10,75	13,44	15,52	17,19	19,68	20,21	20,96	21,40
Schwyz	0,91	1,74	2,83	5,12	7,19	10,31	12,89	14,89	16,50	18,88	19,39	20,10	20,53
Arth	1,03	1,98	3,22	5,83	8,18	11,73	14,66	16,94	18,77	21,48	22,06	22,87	23,36
Einsiedeln	0,92	1,75	2,86	5,17	7,26	10,40	13,01	15,03	16,65	19,05	19,57	20,29	20,72
Freienbach	0,84	1,61	2,63	4,75	6,67	9,55	11,94	13,80	15,28	17,49	17,97	18,63	19,03
Ingenbohl	1,01	1,93	3,15	5,69	7,99	11,44	14,31	16,53	18,31	20,96	21,53	22,32	22,79
Küssnacht am Rigi	0,90	1,72	2,81	5,08	7,13	10,22	12,77	14,75	16,34	18,70	19,21	19,92	20,34
Lachen	0,84	1,61	2,63	4,75	6,67	9,55	11,94	13,80	15,28	17,49	17,97	18,63	19,03
Schübelbach	1,05	2,01	3,28	5,92	8,32	11,92	14,90	17,21	19,07	21,82	22,42	23,24	23,74
OBWALDEN	2,57	3,40	4,14	5,94	7,56	11,12	12,59	13,80	14,92	16,97	18,90	19,65	20,03
Sarnen	2,51	3,31	4,03	5,78	7,36	10,83	12,27	13,44	14,54	16,53	18,41	19,14	19,51
Alpnach	2,53	3,34	4,08	5,85	7,44	10,94	12,40	13,58	14,69	16,71	18,61	19,35	19,71
Engelberg	2,48	3,27	3,99	5,72	7,29	10,71	12,14	13,30	14,38	16,35	18,21	18,94	19,30
Kerns	2,72	3,59	4,38	6,28	7,99	11,75	13,31	14,58	15,78	17,94	19,98	20,77	21,17
Sachseln	2,59	3,41	4,16	5,97	7,60	11,17	12,66	13,87	15,00	17,06	19,00	19,75	20,13
NIDWALDEN	2,17	2,72	3,50	5,24	6,85	9,67	11,62	12,33	12,63	12,92	13,04	13,28	13,42
Stans	2,19	2,75	3,53	5,29	6,92	9,76	11,73	12,45	12,75	13,04	13,16	13,41	13,54
Buchs	2,34	2,94	3,79	5,70	7,46	10,53	12,66	13,44	13,76	14,08	14,21	14,47	14,62
Ennetbürgen	2,43	3,07	3,96	5,96	7,81	11,02	13,25	14,06	14,40	14,74	14,88	15,15	15,31
Hergiswil	1,85	2,29	2,92	4,35	5,68	8,00	9,61	10,20	10,44	10,68	10,78	10,98	11,09
Stansstad	2,12	2,64	3,39	5,07	6,62	9,34	11,22	11,91	12,19	12,48	12,59	12,82	12,96
GLARUS	0,39	1,02	1,94	4,21	6,44	10,27	13,41	15,41	16,90	18,56	19,49	20,92	21,39
Glarus	0,33	0,97	1,88	4,13	6,33	10,11	13,21	15,17	16,64	18,28	19,20	20,61	21,08
Näfels	0,33	1,00	1,96	4,32	6,63	10,58	13,82	15,88	17,42	19,14	20,10	21,57	22,07
Netstal	0,33	0,94	1,81	3,97	6,09	9,72	12,69	14,58	15,99	17,57	18,45	19,80	20,25
Niederurnen	0,73	1,28	2,15	4,35	6,55	10,35	13,47	15,46	16,94	18,60	19,52	20,94	21,41
Schwanden	0,33	0,96	1,87	4,10	6,29	10,03	13,10	15,05	16,51	18,14	19,05	20,45	20,91
ZUG ²⁾	1,01	1,77	2,56	4,43	6,21	9,03	11,34	12,81	14,09	15,70	16,87	18,46	18,97
Zug	0,97	1,66	2,39	4,12	5,77	8,37	10,51	11,87	13,06	14,54	15,63	17,11	17,57
Baar	0,97	1,75	2,56	4,47	6,28	9,14	11,48	12,98	14,28	15,90	17,10	18,71	19,22
Cham	1,02	1,80	2,62	4,54	6,37	9,26	11,62	13,14	14,45	16,09	17,30	18,93	19,44
Steinhausen	1,27	2,03	2,86	4,81	6,70	9,69	12,14	13,72	15,08	16,79	18,05	19,74	20,27
Unterägeri	1,08	1,88	2,72	4,69	6,57	9,55	11,98	13,55	14,90	16,59	17,84	19,52	20,05
FRIBOURG	1,01	2,48	4,94	7,61	9,14	11,96	14,12	15,92	17,29	18,80	20,31	21,95	22,50
Fribourg	0,97	2,40	4,79	7,39	8,88	11,63	13,72	15,48	16,81	18,27	19,74	21,34	21,87
Bulle	0,98	2,41	4,82	7,43	8,93	11,69	13,79	15,56	16,89	18,36	19,85	21,45	21,99
Düdingen	1,06	2,62	5,24	8,07	9,71	12,71	14,99	16,91	18,37	19,97	21,58	23,32	23,90
Marly	0,90	2,23	4,45	6,86	8,24	10,79	12,73	14,36	15,59	16,95	18,32	19,80	20,30
Murten	1,10	2,42	4,70	7,22	8,62	11,25	13,25	14,94	16,20	17,58	18,98	20,48	20,98
Villars-sur-Glâne	0,94	2,32	4,64	7,16	8,61	11,27	13,29	15,00	16,29	17,71	19,13	20,68	21,20
SOLOTHURN ^{a 3)}	1,04	2,39	3,57	6,07	8,21	11,53	13,70	15,22	16,47	18,20	19,13	21,72	22,31
^{b 4)}	1,34	2,72	4,01	6,66	9,01	12,43	14,70	16,25	17,60	19,28	20,21	22,87	23,38
Solothurn	1,19	2,56	3,61	5,78	7,63	10,66	12,85	14,53	15,97	17,70	18,38	20,31	20,82
Balsthal	1,25	2,89	4,19	6,76	8,66	11,43	13,36	14,81	15,88	17,08	17,78	19,48	19,96
Bettlach	1,10	2,61	3,96	6,69	8,90	12,16	14,24	15,64	16,81	18,43	19,40	21,49	22,03
Biberist	0,96	2,26	3,53	6,35	8,62	11,83	13,70	15,01	16,09	17,63	18,72	20,76	21,28
Derendingen	1,12	2,55	3,85	6,64	9,08	12,95	15,38	16,96	18,26	20,24	21,42	25,08	25,82
Dornach	0,98	2,13	3,18	5,45	7,45	10,63	12,62	13,92	14,99	16,61	17,59	20,60	21,21
Dulliken	1,22	2,75	4,15	7,13	9,74	13,88	16,48	18,16	19,56	21,66	22,93	26,84	27,62
Gerlafingen	0,95	2,14	3,22	5,65	7,80	10,83	12,88	14,22	15,21	16,85	17,88	19,99	20,49
Grenchen	0,89	2,14	3,27	5,69	7,81	11,16	13,26	14,62	15,75	17,46	18,48	21,65	22,29
Olten	0,78	1,98	3,06	5,37	7,35	10,47	12,70	14,57	16,19	18,10	18,78	20,68	21,21
Schönenwerd	0,92	2,09	3,15	5,45	7,42	10,38	12,16	13,36	14,44	15,92	16,81	19,62	20,11
Trimbach	0,89	2,28	3,53	6,21	8,53	12,24	14,55	16,06	17,30	19,19	20,32	23,80	24,51
Wangen bei Olten	1,19	2,60	3,89	6,69	9,14	13,05	15,49	17,09	18,40	20,40	21,60	25,29	26,04
Zuchwil	0,98	2,48	3,71	6,32	8,60	12,07	14,27	15,71	16,86	18,49	19,45	21,37	21,90

1) Gemeinden mit 4000 und mehr Einwohner. Minimum 5 Gemeinden pro Kanton. Der Steuerbelastungsindex erfasst auch die Gemeinden mit 2000—4000 Einwohner (295 Gemeinden; insgesamt 600 Gemeinden).
2) Arithmetisches Mittel aus den Typen A und B (siehe Tabelle 1a). — Moyenne arithmétique des types A et B (voir tableau 1a).
3) Kantonsziffern bei Berechnung ohne Berücksichtigung teuerungsbedingter Veränderungen des Einkommens gemäss Tabelle 1a (siehe auch Vorbemerkung, Seite 7). — Nombres cantonaux calculés sans tenir compte des modifications du revenu causées par le renchérissement, selon tableau 1a (voir aussi remarque préliminaire, page 7).
4) Kantonsziffern bei Berechnung mit Berücksichtigung teuerungsbedingter Veränderungen des Einkommens gemäss Tabelle 1b (siehe auch Vorbemerkung, Seite 7). — Nombres cantonaux calculés en tenant compte des modifications du revenu causées par le renchérissement, selon tableau 1b (voir aussi remarque préliminaire, page 7).

Vermögen — Fortune

Erwerbsfähiger Verheirateter ohne Kinder — Personne mariée, capable de travailler, sans enfants

12 Gemeinden Communes	Vermögenstypen in Franken — Types de fortune en francs												
	20 000	30 000	40 000	50 000	80 000	100 000	200 000	300 000	400 000	500 000	1 000 000	2 000 000	5 000 000
	Belastung in Promille des Vermögens — Charge en pour-mille de la fortune												
SCHWYZ	—	0,95	2,13	2,84	3,91	4,26	4,97	5,21	5,33	5,40	5,54	5,61	5,65
Schwyz	—	0,91	2,04	2,72	3,75	4,09	4,77	5,00	5,11	5,18	5,31	5,38	5,42
Arth	—	1,03	2,32	3,10	4,26	4,65	5,42	5,68	5,81	5,89	6,04	6,12	6,17
Einsiedeln	—	0,92	2,06	2,75	3,78	4,12	4,81	5,04	5,16	5,22	5,36	5,43	5,47
Freienbach	—	0,84	1,89	2,52	3,47	3,79	4,42	4,63	4,73	4,80	4,92	4,99	5,02
Ingenbohl	—	1,01	2,27	3,02	4,16	4,54	5,29	5,55	5,67	5,75	5,90	5,97	6,02
Küssnacht am Rigi	—	0,90	2,02	2,70	3,71	4,05	4,72	4,95	5,06	5,13	5,26	5,33	5,37
Lachen	—	0,84	1,89	2,52	3,47	3,79	4,42	4,63	4,73	4,80	4,92	4,99	5,02
Schübelbach	—	1,05	2,36	3,15	4,33	4,72	5,51	5,78	5,91	5,98	6,14	6,22	6,27
OBWALDEN	3,86	3,86	3,86	3,86	3,86	3,86	4,82	4,82	4,82	4,82	4,82	4,82	4,82
Sarnen	3,76	3,76	3,76	3,76	3,76	3,76	4,70	4,70	4,70	4,70	4,70	4,70	4,70
Alpnach	3,80	3,80	3,80	3,80	3,80	3,80	4,75	4,75	4,75	4,75	4,75	4,75	4,75
Engelberg	3,72	3,72	3,72	3,72	3,72	3,72	4,65	4,65	4,65	4,65	4,65	4,65	4,65
Kerns	4,08	4,08	4,08	4,08	4,08	4,08	5,10	5,10	5,10	5,10	5,10	5,10	5,10
Sachslen	3,88	3,88	3,88	3,88	3,88	3,88	4,85	4,85	4,85	4,85	4,85	4,85	4,85
NIDWALDEN	3,28	3,55	3,69	3,77	3,90	3,94	4,02	4,05	4,06	4,07	4,08	4,09	4,10
Stans	3,31	3,59	3,73	3,81	3,93	3,97	4,06	4,08	4,10	4,11	4,12	4,13	4,14
Buochs	3,58	3,87	4,02	4,11	4,25	4,29	4,38	4,41	4,43	4,43	4,45	4,46	4,47
Ennetbürgen	3,74	4,06	4,21	4,31	4,45	4,49	4,59	4,62	4,63	4,64	4,66	4,67	4,68
Hergiswil	2,71	2,94	3,05	3,12	3,22	3,25	3,32	3,34	3,36	3,36	3,38	3,38	3,39
Stansstad	3,17	3,43	3,56	3,64	3,76	3,80	3,88	3,91	3,92	3,93	3,94	3,95	3,96
GLARUS	3,98	4,49	4,79	5,00	5,38	5,54	6,01	6,27	6,41	6,43	6,46	6,48	6,49
Glarus	3,92	4,43	4,72	4,93	5,30	5,46	5,92	6,18	6,32	6,34	6,37	6,38	6,39
Näfels	4,10	4,63	4,94	5,16	5,55	5,71	6,20	6,47	6,61	6,63	6,67	6,68	6,69
Nectstal	3,77	4,25	4,54	4,74	5,09	5,24	5,69	5,94	6,07	6,09	6,12	6,13	6,14
Niederurnen	3,98	4,50	4,79	5,00	5,38	5,54	6,01	6,28	6,41	6,44	6,47	6,48	6,49
Schwanden	3,89	4,39	4,68	4,89	5,26	5,41	5,87	6,13	6,27	6,29	6,32	6,33	6,34
ZUG	—	0,84	1,26	1,52	2,21	2,78	3,92	4,29	4,48	4,60	5,43	5,87	6,14
Zug	—	0,78	1,17	1,40	2,05	2,57	3,63	3,98	4,15	4,26	5,03	5,44	5,69
Baar	—	0,85	1,28	1,54	2,24	2,82	3,97	4,35	4,54	4,66	5,50	5,95	6,22
Cham	—	0,86	1,30	1,55	2,27	2,85	4,01	4,40	4,60	4,71	5,57	6,02	6,29
Steinhausen	—	0,90	1,35	1,62	2,36	2,97	4,18	4,59	4,79	4,91	5,80	6,28	6,56
Unterägeri	—	0,89	1,34	1,60	2,34	2,94	4,14	4,54	4,74	4,86	5,74	6,21	6,49
FRIBOURG	2,17	2,71	3,25	3,25	4,34	4,34	5,42	5,64	5,85	6,07	7,37	7,59	7,59
Fribourg	2,10	2,63	3,15	3,15	4,20	4,20	5,25	5,46	5,67	5,88	7,14	7,35	7,35
Bulle	2,15	2,69	3,23	3,23	4,30	4,30	5,38	5,59	5,81	6,02	7,31	7,53	7,53
Düdingen	2,40	3,00	3,60	3,60	4,80	4,80	6,00	6,24	6,48	6,72	8,16	8,40	8,40
Marly	1,90	2,38	2,85	2,85	3,80	3,80	4,75	4,94	5,13	5,32	6,46	6,65	6,65
Murten	1,86	2,33	2,79	2,79	3,72	3,72	4,65	4,84	5,02	5,21	6,32	6,51	6,51
Villars-sur-Glâne	2,05	2,56	3,08	3,08	4,10	4,10	5,13	5,33	5,54	5,74	6,97	7,18	7,18
SOLOTHURN	2,70	3,36	3,65	3,83	4,50	4,81	5,83	6,68	7,21	7,51	8,11	8,42	8,60
Solothurn	2,63	3,26	3,53	3,69	4,34	4,63	5,51	6,29	6,88	7,24	7,96	8,31	8,53
Balsthal	2,76	3,42	3,70	3,87	4,44	4,69	5,43	6,05	6,52	6,80	7,37	7,66	7,83
Bettlach	2,45	3,05	3,30	3,45	4,01	4,26	5,23	6,05	6,56	6,87	7,49	7,80	7,99
Biberist	3,09	3,83	4,18	4,47	5,08	5,33	6,20	6,86	7,30	7,56	8,34	8,73	8,97
Derendingen	2,77	3,43	3,71	3,88	4,56	4,87	5,80	6,61	7,24	7,62	8,37	8,74	8,97
Dornach	2,25	2,81	3,05	3,19	3,75	4,00	4,77	5,44	5,95	6,26	6,88	7,19	7,38
Dulliken	2,95	3,67	3,96	4,15	4,88	5,20	6,20	7,07	7,74	8,14	8,95	9,35	9,59
Gerlafingen	3,53	4,40	4,99	5,54	6,75	7,33	8,91	9,71	10,02	10,20	10,56	10,75	10,86
Grenchen	2,37	2,96	3,20	3,35	3,94	4,20	5,01	5,71	6,25	6,58	7,23	7,55	7,75
Olten	2,63	3,26	3,54	3,70	4,46	4,81	6,18	7,51	7,81	7,98	8,34	8,52	8,63
Schönenwerd	3,04	3,76	4,08	4,26	4,90	5,17	6,28	7,55	8,91	9,31	9,67	9,85	9,96
Trimbach	2,62	3,25	3,52	3,69	4,34	4,62	5,51	6,29	6,88	7,24	7,95	8,31	8,53
Wangen bei Olten	2,79	3,46	3,74	3,92	4,61	4,91	5,85	6,68	7,31	7,69	8,45	8,83	9,06
Zuchwil	2,70	3,34	3,62	3,79	4,50	4,94	6,37	7,09	7,54	7,81	8,36	8,63	8,79

¹⁾ Communes de 4000 habitants ou plus. Minimum de 5 communes par canton. L'indice de la charge fiscale comprend également les communes de 2000 à 4000 habitants (295 communes; au total, 600 communes).

Belastung in 305 Indexgemeinden¹⁾
Arbeitseinkommen — Produit du travail

Verheirateter, unselbständig Erwerbender, ohne Kinder — Personne mariée, à profession dépendante, sans enfants

11 Gemeinden Communes	Einkommensstypen in Franken — Types de revenu en francs												
	6 000	8 000	10 000	15 000	20 000	30 000	40 000	50 000	60 000	80 000	100 000	200 000	500 000
	Belastung in Prozent des Einkommens — Charge en pour-cent du revenu												
BASEL-STADT ^{a 2)}	—	0,77	1,88	3,66	5,52	8,52	11,61	14,31	16,54	19,25	20,78	21,95	22,11
^{b 3)}	—	1,30	2,34	4,32	6,26	9,60	13,00	15,94	18,20	20,84	22,40	23,28	23,43
Basel	—	0,80	1,93	3,73	5,62	8,65	11,79	14,53	16,81	19,56	21,12	22,31	22,46
Bettingen	—	0,51	1,38	3,07	4,59	7,23	9,61	11,59	13,27	15,52	16,84	18,06	18,19
Riehen	—	0,48	1,38	2,99	4,60	7,27	9,90	12,21	14,06	16,29	17,52	18,58	18,71
BASEL-LAND ^{a 2)}	0,41	2,64	3,30	3,95	4,83	6,66	8,47	9,69	10,78	12,42	14,40	25,90	35,08
^{b 3)}	0,44	3,11	3,57	4,26	5,29	7,31	9,17	10,52	11,64	13,34	15,79	28,68	37,60
Liestal	1,91	2,85	3,18	3,85	4,75	6,58	8,41	9,63	10,73	12,37	14,35	25,86	35,04
Aesch	—	3,30	3,65	4,36	5,27	7,14	8,97	10,21	11,31	12,96	14,94	26,45	35,64
Allschwil	—	2,80	3,13	3,80	4,69	6,53	8,35	9,58	10,67	12,32	14,30	25,80	34,99
Arlesheim	0,50	2,14	3,21	4,02	4,89	6,67	8,47	9,68	10,77	12,40	14,37	25,86	35,04
Binningen	—	2,54	2,85	3,50	4,38	6,21	8,02	9,24	10,34	11,98	13,95	25,45	34,64
Birsfelden	—	3,17	3,52	4,21	5,12	6,98	8,81	10,04	11,14	12,79	14,77	26,28	35,47
Frenkendorf	—	2,24	2,54	3,17	4,04	5,85	7,65	8,87	9,96	11,60	13,57	25,07	34,25
Gelterkinden	0,17	3,09	3,40	4,04	4,93	6,76	8,58	9,80	10,89	12,54	14,51	26,01	35,20
Munchenstein	—	1,86	3,35	4,03	4,94	6,79	8,61	9,84	10,94	12,59	14,57	26,08	35,26
Muttenz	—	0,52	3,02	3,68	4,57	6,40	8,22	9,45	10,54	12,18	14,16	25,66	34,85
Oberwil	0,33	2,95	3,22	3,81	4,67	6,47	8,27	9,49	10,57	12,21	14,18	25,67	34,85
Pratteln	—	2,48	3,28	3,96	4,86	6,70	8,53	9,76	10,85	12,50	14,48	25,99	35,17
Reinach	1,33	3,96	4,10	4,54	5,33	7,04	8,79	9,97	11,04	12,65	14,60	26,06	35,22
Sissach	2,29	3,39	3,74	4,42	5,33	7,18	9,01	10,25	11,34	12,99	14,97	26,48	35,67
Therwil	0,83	3,60	3,82	4,33	5,15	6,91	8,70	9,90	10,98	12,61	14,57	26,06	35,23
SCHAFFHAUSEN ⁴⁾	1,16	2,14	3,40	6,29	8,09	10,94	13,52	15,57	17,02	19,59	21,15	23,86	24,50
Schaffhausen	1,17	2,16	3,42	6,34	8,15	11,02	13,62	15,69	17,15	19,74	21,32	24,04	24,69
Beringen	1,18	2,19	3,48	6,46	8,30	11,23	13,88	15,99	17,48	20,11	21,72	24,50	25,16
Neuhausen am Rheinflall	1,16	2,14	3,38	6,27	8,06	10,90	13,47	15,51	16,96	19,51	21,07	23,77	24,40
Stein am Rhein	1,18	2,19	3,47	6,43	8,27	11,19	13,83	15,93	17,41	20,04	21,64	24,41	25,06
Thayngen	1,08	1,95	3,08	5,68	7,29	9,86	12,18	14,02	15,33	17,64	19,05	21,48	22,06
APPENZEL A.-RH.	1,10	2,04	2,97	5,60	7,74	10,76	12,95	14,26	15,52	17,38	17,94	18,92	19,19
Herisau	1,14	2,11	3,08	5,81	8,04	11,17	13,45	14,81	16,12	18,05	18,63	19,64	19,93
Gais	1,05	1,93	2,81	5,28	7,30	10,15	12,22	13,45	14,64	16,39	16,92	17,84	18,10
Heiden	1,06	1,95	2,84	5,34	7,39	10,26	12,35	13,60	14,80	16,57	17,11	18,04	18,30
Speicher	1,09	2,01	2,93	5,52	7,63	10,60	12,76	14,05	15,30	17,13	17,68	18,64	18,91
Teufen	1,01	1,84	2,67	5,02	6,94	9,64	11,60	12,77	13,90	15,56	16,07	16,94	17,19
APPENZEL I.-RH.	2,20	3,38	4,12	5,92	8,02	11,26	12,98	14,09	15,27	16,93	18,21	20,43	20,81
Appenzell	2,04	3,10	3,76	5,38	7,27	10,19	11,75	12,76	13,82	15,32	16,48	18,48	18,82
Gonten	2,45	3,76	4,58	6,58	8,91	12,51	14,42	15,66	16,97	18,81	20,23	22,69	23,12
Oberegg	2,19	3,43	4,21	6,08	8,25	11,60	13,38	14,53	15,75	17,46	18,78	21,07	21,46
Rute	2,45	3,79	4,63	6,66	9,02	12,68	14,62	15,88	17,21	19,07	20,52	23,02	23,45
Schwende	2,19	3,40	4,16	6,00	8,13	11,43	13,18	14,31	15,51	17,19	18,49	20,75	21,13
ST. GALLEN	0,33	2,06	3,75	6,36	8,11	10,44	13,24	14,98	16,17	17,86	19,00	21,00	21,61
St. Gallen	0,30	2,10	3,86	6,58	8,38	10,80	13,71	15,50	16,74	18,49	19,68	21,75	22,38
Altstätten	0,40	2,25	4,07	6,88	8,75	11,26	14,29	16,15	17,44	19,26	20,49	22,64	23,30
Au	0,40	1,77	3,13	5,23	6,64	8,52	10,80	12,20	13,17	14,54	15,47	17,10	17,59
Buchs	0,30	1,80	3,28	5,55	7,07	9,10	11,55	13,05	14,09	15,57	16,56	18,30	18,83
Ebnat-Kappel	0,30	1,96	3,58	6,08	7,75	9,98	12,67	14,32	15,46	17,08	18,18	20,09	20,67
Flawil	0,30	2,05	3,75	6,39	8,14	10,48	13,31	15,05	16,25	17,95	19,10	21,11	21,72
Flums	0,40	2,16	3,89	6,56	8,34	10,72	13,61	15,38	16,60	18,33	19,51	21,56	22,18

¹⁾ Gemeinden mit 4000 und mehr Einwohner Minimum 5 Gemeinden pro Kanton Der Steuerbelastungsindex erfasst auch die Gemeinden mit 2000—4000 Einwohner (295 Gemeinden, insgesamt 600 Gemeinden).
²⁾ Kantonsziffern bei Berechnung ohne Berücksichtigung teuerungsbedingter Veränderungen des Einkommens gemäss Tabelle 1a (siehe auch Vorbemerkung, Seite 7) — Nombres cantonaux calculés sans tenir compte des modifications du revenu causées par le renchérissement, selon tableau 1a (voir aussi remarque préliminaire, page 7).
³⁾ Kantonsziffern bei Berechnung mit Berücksichtigung teuerungsbedingter Veränderungen des Einkommens gemäss Tabelle 1b (siehe auch Vorbemerkung, Seite 7). — Nombres cantonaux calculés en tenant compte des modifications du revenu causées par le renchérissement, selon tableau 1b (voir aussi remarque préliminaire, page 7).
⁴⁾ Arithmetisches Mittel aus den Typen A und B (siehe Tabelle 1a). — Moyenne arithmétique des types A et B (voir tableau 1a).

Charge dans 305 communes qui ont servi de base à l'enquête¹⁾ Personnes physiques
Indice

Vermögen — Fortune

Erwerbsfähiger Verheirateter ohne Kinder — Personne mariée, capable de travailler, sans enfants

12 Gemeinden Communes	Vermögenstypen in Franken — Types de fortune en francs												
	20 000	30 000	40 000	50 000	80 000	100 000	200 000	300 000	400 000	500 000	1 000 000	2 000 000	5 000 000
	Belastung in Promille des Vermögens — Charge en pour-mille de la fortune												
BASEL-STADT	—	1,27	1,83	2,16	2,91	3,33	4,67	5,36	6,02	6,62	8,11	9,00	9,00
Basel	—	1,27	1,83	2,16	2,91	3,33	4,67	5,36	6,02	6,62	8,11	9,00	9,00
Bettingen	—	1,27	1,83	2,16	2,91	3,33	4,67	5,36	6,02	6,62	8,11	9,00	9,00
Riehen	—	1,27	1,83	2,16	2,91	3,33	4,67	5,36	6,02	6,62	8,11	9,00	9,00
BASEL-LAND	3,23	4,29	4,90	5,31	6,09	6,47	7,87	8,20	8,38	8,53	9,16	10,21	10,24
Liestal	2,92	3,90	4,46	4,85	5,59	5,95	7,33	7,66	7,83	7,98	8,60	9,64	9,67
Aesch	3,58	4,77	5,45	5,90	6,74	7,13	8,57	8,92	9,11	9,26	9,90	10,95	10,98
Allschwil	3,46	4,61	5,27	5,70	6,53	6,91	8,34	8,69	8,87	9,02	9,66	10,71	10,74
Arlesheim	3,25	4,33	4,96	5,38	6,17	6,54	7,95	8,29	8,47	8,62	9,26	10,30	10,33
Binningen	2,92	3,89	4,46	4,85	5,59	5,95	7,32	7,66	7,83	7,98	8,60	9,64	9,67
Birsfelden	3,35	4,47	5,11	5,54	6,34	6,72	8,14	8,49	8,67	8,82	9,45	10,50	10,53
Frenkendorf	2,58	3,43	3,95	4,30	4,99	5,33	6,67	6,99	7,16	7,30	7,92	8,96	8,98
Gelterkinden	3,38	4,50	5,15	5,58	6,39	6,77	8,19	8,53	8,72	8,87	9,50	10,55	10,58
Münchenstein	3,29	4,38	5,01	5,43	6,23	6,61	8,02	8,36	8,54	8,69	9,32	10,37	10,40
Muttenz	3,13	4,17	4,78	5,18	5,96	6,33	7,72	8,06	8,24	8,39	9,02	10,06	10,09
Oberwil	3,31	4,41	5,04	5,47	6,27	6,65	8,06	8,40	8,58	8,73	9,37	10,41	10,44
Pratteln	3,11	4,14	4,74	5,14	5,92	6,28	7,68	8,01	8,19	8,34	8,97	10,01	10,04
Reinach	3,23	4,30	4,92	5,34	6,13	6,50	7,90	8,24	8,42	8,57	9,21	10,25	10,28
Sissach	3,40	4,53	5,18	5,62	6,43	6,81	8,24	8,58	8,76	8,92	9,55	10,60	10,63
Therwil	3,45	4,60	5,26	5,70	6,52	6,91	8,33	8,68	8,86	9,02	9,65	10,70	10,73
SCHAFFHAUSEN	—	—	—	—	0,98	1,30	2,28	3,04	3,75	4,44	6,79	7,12	7,23
Schaffhausen	—	—	—	—	0,99	1,32	2,30	3,07	3,78	4,47	6,84	7,18	7,29
Beringen	—	—	—	—	1,00	1,34	2,34	3,13	3,85	4,56	6,97	7,32	7,43
Neuhausen am Rheinfl	—	—	—	—	0,98	1,30	2,28	3,03	3,74	4,42	6,76	7,10	7,21
Stein am Rhein	—	—	—	—	1,00	1,34	2,34	3,12	3,84	4,54	6,94	7,29	7,40
Thayngen	—	—	—	—	0,88	1,18	2,06	2,74	3,38	4,00	6,11	6,42	6,51
APPENZEL A.-RH.	1,18	2,36	2,95	3,30	3,83	4,01	4,36	4,93	5,00	5,03	5,58	5,62	5,65
Herisau	1,22	2,45	3,06	3,43	3,98	4,16	4,53	5,12	5,19	5,23	5,79	5,84	5,86
Gais	1,11	2,22	2,78	3,12	3,62	3,78	4,12	4,65	4,71	4,75	5,26	5,30	5,32
Heiden	1,12	2,25	2,81	3,15	3,66	3,82	4,16	4,70	4,76	4,80	5,32	5,36	5,38
Speicher	1,16	2,32	2,91	3,26	3,78	3,95	4,30	4,86	4,92	4,96	5,50	5,54	5,56
Teufen	1,06	2,11	2,64	2,96	3,43	3,59	3,91	4,42	4,47	4,51	4,99	5,03	5,05
APPENZEL I.-RH.	0,95	2,21	2,84	3,21	3,78	3,97	5,01	5,44	5,65	5,78	6,04	6,17	6,25
Appenzell	0,86	2,00	2,56	2,91	3,42	3,59	4,53	4,92	5,12	5,23	5,47	5,58	5,65
Gonten	1,05	2,45	3,15	3,57	4,20	4,41	5,56	6,04	6,28	6,43	6,71	6,86	6,94
Oberegg	0,98	2,28	2,92	3,32	3,90	4,10	5,17	5,61	5,83	5,97	6,23	6,37	6,45
Rüte	1,06	2,48	3,20	3,62	4,26	4,47	5,64	6,13	6,37	6,52	6,81	6,95	7,04
Schwende	0,96	2,24	2,88	3,26	3,84	4,03	5,09	5,53	5,74	5,88	6,14	6,27	6,35
ST. GALLEN	1,98	2,96	3,46	3,75	4,20	4,35	5,37	5,77	5,98	6,10	6,34	6,55	6,57
St. Gallen	2,05	3,07	3,58	3,89	4,35	4,50	5,56	5,98	6,19	6,32	6,57	6,78	6,80
Altstätten	2,13	3,20	3,73	4,05	4,53	4,69	5,79	6,22	6,44	6,57	6,84	7,06	7,08
Au	1,61	2,41	2,81	3,06	3,42	3,54	4,37	4,70	4,86	4,96	5,16	5,33	5,35
Buchs	1,72	2,58	3,01	3,27	3,66	3,79	4,68	5,03	5,21	5,32	5,53	5,71	5,73
Ebnat-Kappel	1,89	2,84	3,31	3,59	4,02	4,16	5,13	5,52	5,72	5,83	6,07	6,26	6,28
Flawil	1,99	2,98	3,48	3,77	4,22	4,37	5,40	5,80	6,01	6,13	6,38	6,58	6,60
Flums	2,03	3,04	3,55	3,85	4,31	4,46	5,51	5,93	6,13	6,26	6,51	6,72	6,74

¹⁾ Communes de 4000 habitants ou plus. Minimum de 5 communes par canton. L'indice de la charge fiscale comprend également les communes de 2000 à 4000 habitants (295 communes; au total, 600 communes).

Belastung in 305 Indexgemeinden¹⁾
Arbeitseinkommen — Produit du travail

Verheirateter, unselbständig Erwerbender, ohne Kinder — Personne mariée, à profession dépendante, sans enfants

11 Gemeinden Communes	Einkommenstypen in Franken — Types de revenu en francs												
	6000	8000	10 000	15 000	20 000	30 000	40 000	50 000	60 000	80 000	100 000	200 000	500 000
	Belastung in Prozent des Einkommens — Charge en pour-cent du revenu												
ST. GALLEN (Fortsetzung)													
Goldach	0,30	1,90	3,46	5,88	7,48	9,63	12,23	13,83	14,93	16,49	17,54	19,39	19,95
Gossau	0,30	1,91	3,48	5,91	7,53	9,70	12,31	13,92	15,02	16,59	17,66	19,51	20,08
Grabs	0,30	2,08	3,82	6,50	8,29	10,67	13,55	15,32	16,54	18,27	19,45	21,49	22,11
Jona	0,40	2,03	3,64	6,12	7,78	10,00	12,68	14,34	15,48	17,09	18,18	20,09	20,67
Kirchberg	0,30	2,12	3,90	6,63	8,46	10,89	13,83	15,64	16,89	18,65	19,85	21,94	22,57
Mels	0,30	2,15	3,96	6,75	8,60	11,08	14,07	15,91	17,18	18,98	20,20	22,32	22,97
Oberriet	0,40	2,21	3,99	6,73	8,56	11,01	13,97	15,79	17,04	18,82	20,03	22,13	22,77
Oberuzwil	0,40	2,16	3,89	6,56	8,34	10,72	13,61	15,38	16,60	18,33	19,51	21,56	22,18
Rapperswil	0,40	1,93	3,44	5,76	7,32	9,40	11,92	13,47	14,54	16,06	17,09	18,88	19,42
Rorschach	0,30	1,95	3,57	6,06	7,73	9,95	12,63	14,28	15,42	17,03	18,12	20,02	20,60
Rorschacherberg	0,30	2,05	3,77	6,41	8,16	10,52	13,35	15,10	16,30	18,00	19,16	21,17	21,79
St. Margrethen	0,30	1,93	3,53	5,99	7,63	9,82	12,47	14,10	15,22	16,81	17,89	19,77	20,34
Sargans	0,30	2,01	3,68	6,25	7,97	10,26	13,03	14,73	15,91	17,57	18,70	20,66	21,26
Thal	0,40	2,15	3,88	6,54	8,32	10,69	13,57	15,33	16,55	18,28	19,45	21,49	22,11
Uzwil	0,40	2,22	4,01	6,77	8,61	11,07	14,05	15,88	17,14	18,93	20,14	22,26	22,90
Wattwil	0,30	1,94	3,54	6,01	7,65	9,85	12,51	14,14	15,27	16,86	17,95	19,83	20,41
Widnau	0,30	1,93	3,53	5,99	7,63	9,82	12,47	14,10	15,22	16,81	17,89	19,77	20,34
Wil	0,30	1,75	3,18	5,38	6,85	8,82	11,19	12,65	13,65	15,08	16,04	17,73	18,24
Wittenbach	0,30	2,13	3,93	6,69	8,53	10,99	13,95	15,78	17,03	18,81	20,02	22,13	22,77
GRAUBÜNDEN	0,63	1,49	2,60	4,44	6,42	9,75	12,46	14,01	15,48	17,44	18,35	21,40	23,39
Chur	0,57	1,44	2,56	4,40	6,37	9,70	12,39	13,94	15,41	17,36	18,26	21,30	23,29
Davos	0,62	1,56	2,77	4,75	6,89	10,48	13,39	15,06	16,65	18,76	19,73	23,01	25,16
Domat/Ems	0,64	1,38	2,36	3,97	5,73	8,68	11,08	12,46	13,77	15,51	16,31	19,02	20,79
Igis	0,61	1,59	2,83	4,87	7,06	10,76	13,75	15,46	17,10	19,26	20,26	23,64	25,85
St. Moritz	0,61	1,47	2,59	4,43	6,41	9,75	12,45	14,00	15,48	17,44	18,34	21,39	23,39
AARGAU	1,05	2,50	3,49	5,60	7,27	10,76	13,92	16,25	18,16	20,70	22,33	24,30	24,66
Aarau	0,96	2,28	3,18	5,10	6,62	9,80	12,68	14,80	16,54	18,86	20,34	22,14	22,46
Aarburg	1,10	2,63	3,66	5,88	7,63	11,29	14,60	17,06	19,05	21,72	23,43	25,50	25,88
Baden	1,04	2,48	3,45	5,55	7,21	10,66	13,79	16,11	17,99	20,52	22,13	24,08	24,44
Bremgarten	1,07	2,56	3,56	5,71	7,42	10,98	14,20	16,58	18,52	21,12	22,78	24,79	25,16
Brugg	0,96	2,28	3,18	5,10	6,62	9,80	12,68	14,80	16,54	18,86	20,34	22,14	22,46
Buchs	1,04	2,46	3,43	5,51	7,16	10,58	13,69	15,99	17,86	20,36	21,96	23,91	24,26
Gränichen	1,12	2,67	3,72	5,98	7,76	11,49	14,86	17,35	19,38	22,10	23,84	25,94	26,33
Küttigen	1,04	2,48	3,45	5,55	7,21	10,66	13,79	16,11	17,99	20,52	22,13	24,08	24,44
Lenzburg	1,02	2,44	3,39	5,45	7,08	10,47	13,54	15,81	17,66	20,14	21,72	23,64	23,99
Menziken	1,04	2,46	3,43	5,51	7,16	10,58	13,69	15,99	17,86	20,36	21,96	23,91	24,26
Möhlis	1,04	2,47	3,44	5,53	7,18	10,62	13,74	16,05	17,93	20,44	22,05	23,99	24,35
Muri	1,11	2,65	3,68	5,92	7,68	11,37	14,70	17,17	19,18	21,87	23,59	25,68	26,06
Neuenhof	1,11	2,65	3,68	5,92	7,68	11,37	14,70	17,17	19,18	21,87	23,59	25,68	26,06
Oberentfelden	1,06	2,52	3,51	5,63	7,31	10,82	13,99	16,34	18,26	20,82	22,45	24,44	24,80
Obersiggenthal	1,04	2,47	3,44	5,53	7,18	10,62	13,74	16,05	17,93	20,44	22,05	23,99	24,35
Oftringen	1,04	2,46	3,43	5,51	7,16	10,58	13,69	15,99	17,86	20,36	21,96	23,91	24,26
Reinach	1,07	2,56	3,56	5,71	7,42	10,98	14,20	16,58	18,52	21,12	22,78	24,79	25,16
Rheinfelden	0,98	2,33	3,24	5,20	6,76	10,00	12,93	15,10	16,87	19,23	20,74	22,58	22,91
Rothrist	1,02	2,42	3,37	5,41	7,02	10,39	13,44	15,69	17,53	19,99	21,56	23,46	23,81
Spreitenbach	1,07	2,56	3,56	5,71	7,42	10,98	14,20	16,58	18,52	21,12	22,78	24,79	25,16
Suhr	1,04	2,46	3,43	5,51	7,16	10,58	13,69	15,99	17,86	20,36	21,96	23,91	24,26
Villmergen	1,11	2,65	3,68	5,92	7,68	11,37	14,70	17,17	19,18	21,87	23,59	25,68	26,06
Wettingen	1,05	2,51	3,49	5,61	7,29	10,78	13,94	16,29	18,19	20,74	22,37	24,35	24,71
Windisch	1,05	2,51	3,49	5,61	7,29	10,78	13,94	16,29	18,19	20,74	22,37	24,35	24,71
Wohlen	1,06	2,53	3,52	5,65	7,34	10,86	14,04	16,40	18,32	20,89	22,53	24,53	24,89
Zofingen	0,94	2,24	3,11	5,00	6,49	9,60	12,42	14,51	16,21	18,48	19,93	21,69	22,01

¹⁾ Gemeinden mit 4000 und mehr Einwohner. Minimum 5 Gemeinden pro Kanton. Der Steuerbelastungsindex erfasst auch die Gemeinden mit 2000—4000 Einwohner (295 Gemeinden; insgesamt 600 Gemeinden).

Charge dans 305 communes qui ont servi de base à l'enquête¹⁾

Vermögen — Fortune

Erwerbsfähiger Verheirateter ohne Kinder — Personne mariée, capable de travailler, sans enfants

12 Gemeinden Communes	Vermögenstypen in Franken — Types de fortune en francs													
	20 000	30 000	40 000	50 000	80 000	100 000	200 000	300 000	400 000	500 000	1 000 000	2 000 000	5 000 000	
	Belastung in Promille des Vermögens — Charge en pour-mille de la fortune													
ST. GALLEN (Fortsetzung)														
Goldach	1,82	2,74	3,19	3,47	3,88	4,01	4,96	5,33	5,52	5,63	5,86	6,04	6,07	
Gossau	1,84	2,75	3,21	3,49	3,90	4,04	4,99	5,37	5,55	5,67	5,89	6,08	6,11	
Grabs	2,02	3,03	3,54	3,84	4,30	4,45	5,49	5,91	6,12	6,24	6,49	6,70	6,72	
Jona	1,89	2,84	3,31	3,59	4,02	4,16	5,13	5,52	5,72	5,83	6,07	6,26	6,28	
Kirchberg	2,06	3,10	3,61	3,92	4,39	4,54	5,61	6,03	6,24	6,37	6,63	6,84	6,86	
Mels	2,10	3,15	3,68	3,99	4,46	4,62	5,70	6,14	6,35	6,48	6,74	6,96	6,98	
Oberriet	2,08	3,12	3,64	3,96	4,42	4,58	5,66	6,08	6,30	6,43	6,68	6,90	6,92	
Oberuzwil	2,03	3,04	3,55	3,85	4,31	4,46	5,51	5,93	6,13	6,26	6,51	6,72	6,74	
Rapperswil	1,78	2,66	3,11	3,37	3,77	3,91	4,82	5,19	5,37	5,48	5,70	5,88	5,91	
Rorschach	1,88	2,83	3,30	3,58	4,00	4,14	5,12	5,51	5,70	5,82	6,05	6,24	6,26	
Rorschacherberg	1,99	2,99	3,49	3,78	4,23	4,38	5,41	5,82	6,03	6,15	6,39	6,60	6,62	
St. Margrethen	1,86	2,79	3,26	3,53	3,95	4,09	5,05	5,44	5,63	5,74	5,97	6,16	6,19	
Sargans	1,94	2,92	3,40	3,69	4,13	4,28	5,28	5,68	5,88	6,00	6,24	6,44	6,46	
Thal	2,02	3,03	3,54	3,84	4,30	4,45	5,49	5,91	6,12	6,24	6,49	6,70	6,72	
Uzwil	2,09	3,14	3,66	3,98	4,45	4,61	5,69	6,12	6,33	6,46	6,72	6,94	6,96	
Wattwil	1,87	2,80	3,27	3,55	3,97	4,11	5,07	5,45	5,64	5,76	5,99	6,18	6,20	
Widnau	1,86	2,79	3,26	3,53	3,95	4,09	5,05	5,44	5,63	5,74	5,97	6,16	6,19	
Wil	1,67	2,50	2,92	3,17	3,54	3,67	4,53	4,87	5,05	5,15	5,35	5,53	5,55	
Wittenbach	2,08	3,12	3,64	3,96	4,42	4,58	5,66	6,08	6,30	6,43	6,68	6,90	6,92	
GRAUBÜNDEN	2,25	2,32	2,41	2,51	2,76	2,90	3,71	4,49	5,12	5,77	8,03	9,43	10,56	
Chur	2,24	2,31	2,40	2,50	2,75	2,89	3,70	4,47	5,10	5,75	8,00	9,39	10,52	
Davos	2,42	2,50	2,59	2,70	2,97	3,12	3,99	4,82	5,51	6,21	8,60	10,10	11,29	
Domat/Ems	2,00	2,06	2,14	2,23	2,45	2,58	3,30	3,99	4,55	5,13	7,20	8,45	9,49	
Igis	2,49	2,56	2,66	2,76	3,05	3,21	4,10	4,96	5,66	6,38	8,82	10,36	11,57	
St. Moritz	2,25	2,32	2,41	2,51	2,76	2,90	3,71	4,49	5,12	5,77	8,03	9,43	10,56	
AARGAU	1,03	2,06	2,57	2,88	3,57	3,73	4,57	4,95	5,28	5,59	7,03	8,17	8,21	
Aarau	0,94	1,88	2,34	2,62	3,25	3,40	4,16	4,51	4,81	5,09	6,40	7,44	7,48	
Aarburg	1,08	2,16	2,70	3,02	3,74	3,92	4,80	5,20	5,54	5,87	7,38	8,58	8,61	
Baden	1,02	2,04	2,55	2,86	3,54	3,70	4,53	4,91	5,24	5,54	6,97	8,10	8,14	
Bremgarten	1,05	2,10	2,62	2,94	3,64	3,81	4,66	5,05	5,39	5,70	7,17	8,34	8,37	
Brugg	0,94	1,88	2,34	2,62	3,25	3,40	4,16	4,51	4,81	5,09	6,40	7,44	7,48	
Buchs	1,01	2,02	2,53	2,84	3,51	3,67	4,50	4,87	5,20	5,50	6,91	8,04	8,08	
Gränichen	1,10	2,20	2,75	3,08	3,81	3,98	4,88	5,29	5,64	5,97	7,50	8,72	8,76	
Küttigen	1,02	2,04	2,55	2,86	3,54	3,70	4,53	4,91	5,24	5,54	6,97	8,10	8,14	
Lenzburg	1,00	2,00	2,50	2,80	3,47	3,63	4,45	4,82	5,14	5,44	6,84	7,95	7,99	
Menziken	1,01	2,02	2,53	2,84	3,51	3,67	4,50	4,87	5,20	5,50	6,91	8,04	8,08	
Möhlis	1,02	2,03	2,54	2,85	3,52	3,69	4,51	4,89	5,22	5,52	6,94	8,07	8,11	
Muri	1,09	2,18	2,72	3,04	3,77	3,94	4,83	5,23	5,58	5,91	7,43	8,63	8,67	
Neuenhof	1,09	2,18	2,72	3,04	3,77	3,94	4,83	5,23	5,58	5,91	7,43	8,63	8,67	
Oberentfelden	1,04	2,07	2,59	2,90	3,59	3,75	4,60	4,98	5,31	5,62	7,07	8,22	8,26	
Obersiggenthal	1,02	2,03	2,54	2,85	3,52	3,69	4,51	4,89	5,22	5,52	6,94	8,07	8,11	
Oftringen	1,01	2,02	2,53	2,84	3,51	3,67	4,50	4,87	5,20	5,50	6,91	8,04	8,08	
Reinach	1,05	2,10	2,62	2,94	3,64	3,81	4,66	5,05	5,39	5,70	7,17	8,34	8,37	
Rheinfelden	0,96	1,91	2,39	2,68	3,32	3,47	4,25	4,60	4,91	5,19	6,53	7,59	7,63	
Rothrist	0,99	1,99	2,48	2,78	3,44	3,60	4,41	4,78	5,10	5,40	6,79	7,89	7,93	
Spreitenbach	1,05	2,10	2,62	2,94	3,64	3,81	4,66	5,05	5,39	5,70	7,17	8,34	8,37	
Suhr	1,01	2,02	2,53	2,84	3,51	3,67	4,50	4,87	5,20	5,50	6,91	8,04	8,08	
Villmergen	1,09	2,18	2,72	3,04	3,77	3,94	4,83	5,23	5,58	5,91	7,43	8,63	8,67	
Wettingen	1,03	2,06	2,58	2,89	3,58	3,74	4,58	4,96	5,29	5,60	7,04	8,19	8,23	
Windisch	1,03	2,06	2,58	2,89	3,58	3,74	4,58	4,96	5,29	5,60	7,04	8,19	8,23	
Wohlen	1,04	2,08	2,60	2,91	3,60	3,77	4,61	5,00	5,33	5,64	7,09	8,25	8,28	
Zofingen	0,92	1,84	2,30	2,57	3,18	3,33	4,08	4,42	4,72	4,99	6,27	7,29	7,33	

¹⁾ Communes de 4000 habitants ou plus. Minimum de 5 communes par canton. L'indice de la charge fiscale comprend également les communes de 2000 à 4000 habitants (295 communes; au total, 600 communes).

Belastung in 305 Indexgemeinden¹⁾
Arbeitseinkommen — Produit du travail

Verheirateter, unselbständig Erwerbender, ohne Kinder — Personne mariée, à profession dépendante, sans enfants

11 Gemeinden Communes	Einkommenstypen in Franken — Types de revenu en francs												
	6 000	8 000	10 000	15 000	20 000	30 000	40 000	50 000	60 000	80 000	100 000	200 000	500 000
	Belastung in Prozent des Einkommens — Charge en pour-cent du revenu												
THURGAU	1,56	2,99	4,29	7,29	9,45	12,69	15,24	16,86	18,21	19,85	20,99	22,57	22,91
Frauenfeld	1,50	2,87	4,13	7,02	9,09	12,21	14,66	16,22	17,52	19,10	20,20	21,71	22,04
Amriswil	1,54	2,96	4,25	7,23	9,36	12,58	15,10	16,71	18,04	19,67	20,80	22,37	22,70
Arbon	1,54	2,95	4,24	7,20	9,34	12,54	15,06	16,66	17,99	19,62	20,74	22,30	22,64
Bischoffzell	1,46	2,80	4,03	6,85	8,87	11,92	14,31	15,83	17,10	18,64	19,71	21,19	21,51
Kreuzlingen	1,55	2,97	4,27	7,25	9,39	12,61	15,14	16,76	18,09	19,73	20,86	22,43	22,77
Romanshorn	1,55	2,98	4,28	7,27	9,42	12,65	15,19	16,81	18,15	19,79	20,92	22,50	22,84
Weinfelden	1,55	2,98	4,28	7,27	9,42	12,65	15,19	16,81	18,15	19,79	20,92	22,50	22,84
TICINO	0,24	1,50	2,87	5,24	6,84	9,96	12,19	14,01	15,59	17,94	19,58	23,27	25,48
Bellinzona	0,23	1,54	2,97	5,42	7,08	10,32	12,63	14,52	16,15	18,59	20,28	24,11	26,40
Ascona	0,23	1,40	2,68	4,88	6,36	9,26	11,34	13,03	14,50	16,68	18,21	21,64	23,70
Biasca	0,23	1,61	3,11	5,70	7,44	10,84	13,28	15,26	16,98	19,54	21,32	25,35	27,76
Chiasso	0,30	1,47	2,75	4,97	6,48	9,41	11,52	13,23	14,72	16,94	18,48	21,96	24,05
Giubiasco	0,23	1,65	3,20	5,87	7,67	11,18	13,69	15,73	17,50	20,14	21,98	26,12	28,61
Lugano	0,23	1,51	2,90	5,29	6,90	10,05	12,31	14,15	15,74	18,11	19,76	23,49	25,73
Lugano	0,23	1,47	2,82	5,15	6,72	9,79	11,99	13,77	15,33	17,63	19,24	22,87	25,05
Massagno	0,23	1,44	2,75	5,01	6,54	9,53	11,66	13,40	14,91	17,16	18,73	22,26	24,37
Mendrisio	0,23	1,47	2,82	5,15	6,72	9,79	11,99	13,77	15,33	17,63	19,24	22,87	25,05
Minusio	0,23	1,47	2,82	5,15	6,72	9,79	11,99	13,77	15,33	17,63	19,24	22,87	25,05
Viganello	0,23	1,54	2,97	5,42	7,08	10,32	12,63	14,52	16,15	18,59	20,28	24,11	26,40
VAUD ²⁾	0,06	1,29	3,39	6,66	8,74	11,49	13,55	15,11	16,48	18,55	20,13	23,32	24,29
Lausanne	—	1,25	3,38	6,69	8,79	11,56	13,65	15,25	16,68	19,06	20,95	24,36	24,64
Aigle	—	1,28	3,45	6,83	8,97	11,81	13,94	15,33	16,21	17,61	18,71	21,67	23,63
Bex	—	1,31	3,52	6,97	9,16	12,05	14,22	15,89	17,38	19,86	21,83	24,36	24,64
Bussigny-près-Lausanne	0,17	1,38	3,48	6,76	8,84	11,60	13,68	15,04	15,91	17,31	18,39	21,35	23,30
Chenit, Le	—	1,18	3,17	6,27	8,24	10,84	12,80	14,29	15,63	17,87	19,64	24,36	24,64
Crissier	0,17	1,38	3,48	6,76	8,84	11,60	13,68	15,04	15,91	17,31	18,39	21,35	23,30
Ecublens	0,17	1,33	3,34	6,48	8,47	11,11	13,11	14,63	16,00	18,28	20,08	23,50	24,64
Lutry	0,17	1,33	3,34	6,48	8,47	11,11	13,11	14,63	16,00	17,58	18,67	21,63	23,58
Montreux	0,17	1,41	3,55	6,90	9,02	11,84	13,96	15,59	17,04	18,67	19,77	22,75	24,64
Morges	0,17	1,33	3,34	6,48	8,47	11,11	13,11	14,63	16,00	17,58	18,67	21,63	23,58
Nyon	0,17	1,27	3,20	6,20	8,10	10,63	12,54	13,99	15,30	17,48	19,21	22,56	24,53
Ollon	—	1,31	3,52	6,97	9,16	12,05	14,22	15,89	17,38	19,86	21,23	24,25	24,64
Orbe	0,17	1,43	3,62	7,04	9,21	12,08	14,25	15,91	17,39	19,87	21,84	24,37	24,64
Payerne	0,17	1,43	3,62	7,04	9,21	12,08	14,25	15,91	17,39	19,87	21,84	24,37	24,64
Prilly	0,17	1,33	3,34	6,48	8,47	11,11	13,11	14,63	16,00	17,58	18,67	21,63	23,58
Pully	—	1,20	3,24	6,41	8,42	11,08	13,08	14,61	15,98	17,57	18,66	21,62	23,58
Renens	—	1,25	3,38	6,69	8,79	11,56	13,65	15,25	16,68	19,06	20,95	24,36	24,64
Sainte-Croix	—	1,23	3,31	6,55	8,61	11,32	13,37	14,93	16,33	18,66	20,51	24,36	24,64
Tour-de-Peilz, La	0,17	1,20	2,99	5,78	7,55	9,90	11,68	13,04	14,25	15,76	16,83	19,75	21,69
Vallorbe	0,17	1,38	3,48	6,76	8,84	11,60	13,68	15,27	16,69	18,31	19,41	22,38	24,34
Vevey	—	1,28	3,45	6,83	8,97	11,81	13,94	15,57	17,03	18,66	19,76	22,75	24,64
Yverdon	—	1,25	3,38	6,69	8,79	11,56	13,65	15,25	16,68	19,06	20,95	24,36	24,64
VALAIS	2,63	3,38	4,23	6,40	8,63	12,63	15,54	18,23	19,59	21,37	21,47	21,67	21,79
Sion	2,58	3,35	4,20	6,38	8,62	12,63	15,55	18,24	19,60	21,39	21,49	21,69	21,81
Bagnes	2,69	3,47	4,34	6,57	8,87	12,99	15,98	18,73	20,10	21,89	21,99	22,19	22,32
Brig-Glis	2,36	3,10	3,92	5,99	8,10	11,88	14,65	17,21	18,54	20,32	20,42	20,61	20,72
Conthey	2,87	3,67	4,56	6,87	9,26	13,55	16,65	19,49	20,88	22,67	22,78	22,99	23,12
Martigny	2,36	3,10	3,92	5,99	8,10	11,88	14,65	17,21	18,54	20,32	20,42	20,61	20,72
Monthey	2,44	3,20	4,03	6,14	8,30	12,16	14,98	17,59	18,93	20,71	20,81	21,00	21,12
Naters	2,36	3,10	3,92	5,99	8,10	11,88	14,65	17,21	18,54	20,32	20,42	20,61	20,72
Nendaz	3,37	4,16	5,08	7,52	10,07	14,69	18,00	21,02	22,45	24,25	24,36	24,58	24,71
Sierre	2,62	3,39	4,24	6,43	8,68	12,71	15,65	18,35	19,71	21,50	21,60	21,80	21,92
Visp	2,34	3,09	3,91	5,99	8,10	11,88	14,65	17,21	18,54	20,32	20,42	20,61	20,72

¹⁾ Gemeinden mit 4000 und mehr Einwohner. Minimum 5 Gemeinden pro Kanton. Der Steuerbelastungsindex erfasst auch die Gemeinden mit 2000—4000 Einwohner (295 Gemeinden; insgesamt 600 Gemeinden).

²⁾ Arithmetisches Mittel aus den Typen A und B (siehe Tabelle 1a). — Moyenne arithmétique des types A et B (voir tableau 1a).

Charge dans 305 communes qui ont servi de base à l'enquête¹⁾ Personnes physiques
Indice

Vermögen — Fortune

Erwerbsfähiger Verheirateter ohne Kinder — Personne mariée, capable de travailler, sans enfants

12 Gemeinden Communes	Vermögentypen in Franken — Types de fortune en francs												
	20 000	30 000	40 000	50 000	80 000	100 000	200 000	300 000	400 000	500 000	1 000 000	2 000 000	5 000 000
	Belastung in Promille des Vermögens — Charge en pour-mille de la fortune												
THURGAU	2,60	3,46	3,89	4,15	4,54	4,67	4,93	5,02	5,06	5,09	5,99	6,46	6,74
Frauenfeld	2,50	3,33	3,75	4,00	4,37	4,50	4,75	4,83	4,87	4,90	5,76	6,21	6,48
Amriswil	2,57	3,43	3,86	4,12	4,50	4,63	4,89	4,97	5,02	5,04	5,93	6,40	6,67
Arbon	2,56	3,42	3,85	4,10	4,49	4,62	4,87	4,96	5,00	5,03	5,92	6,38	6,66
Bischoffzell	2,44	3,25	3,66	3,90	4,27	4,39	4,63	4,71	4,75	4,78	5,62	6,06	6,32
Kreuzlingen	2,58	3,44	3,87	4,13	4,52	4,64	4,90	4,99	5,03	5,06	5,95	6,42	6,69
Romanshorn	2,59	3,45	3,88	4,14	4,53	4,66	4,92	5,00	5,05	5,07	5,97	6,43	6,71
Weinfelden	2,59	3,45	3,88	4,14	4,53	4,66	4,92	5,00	5,05	5,07	5,97	6,43	6,71
TICINO	—	0,63	0,71	0,75	1,06	1,22	2,16	2,70	3,18	3,48	4,64	4,68	4,70
Bellinzona	—	0,65	0,73	0,78	1,10	1,27	2,24	2,80	3,29	3,61	4,81	4,85	4,87
Ascona	—	0,58	0,66	0,70	0,98	1,14	2,01	2,51	2,95	3,24	4,31	4,35	4,37
Biasca	—	0,68	0,77	0,82	1,15	1,33	2,36	2,94	3,46	3,79	5,05	5,10	5,11
Chiasso	—	0,59	0,67	0,71	1,00	1,15	2,04	2,55	3,00	3,29	4,38	4,42	4,43
Giubiasco	—	0,71	0,79	0,85	1,19	1,37	2,43	3,03	3,57	3,91	5,21	5,26	5,27
Locarno	—	0,63	0,71	0,76	1,07	1,24	2,19	2,72	3,21	3,52	4,68	4,73	4,74
Lugano	—	0,62	0,69	0,74	1,04	1,20	2,13	2,65	3,12	3,42	4,56	4,60	4,62
Massagno	—	0,60	0,68	0,72	1,01	1,17	2,07	2,58	3,04	3,33	4,44	4,48	4,49
Mendrisio	—	0,62	0,69	0,74	1,04	1,20	2,13	2,65	3,12	3,42	4,56	4,60	4,62
Minusio	—	0,62	0,69	0,74	1,04	1,20	2,13	2,65	3,12	3,42	4,56	4,60	4,62
Viganello	—	0,65	0,73	0,78	1,10	1,27	2,24	2,80	3,29	3,61	4,81	4,85	4,87
VAUD	0,59	1,19	1,48	1,66	2,59	2,90	4,41	5,42	5,87	6,14	7,14	7,64	7,94
Lausanne	0,60	1,20	1,49	1,67	2,61	2,93	4,45	5,56	6,11	6,44	7,70	8,33	8,71
Aigle	0,61	1,22	1,52	1,71	2,67	2,99	4,54	5,16	5,45	5,63	6,31	6,65	6,86
Bex	0,62	1,24	1,56	1,74	2,72	3,05	4,64	5,79	6,37	6,71	8,02	8,68	9,07
Bussigny-près-Lausanne	0,60	1,20	1,49	1,67	2,61	2,93	4,45	5,06	5,36	5,54	6,22	6,56	6,76
Chenit, Le	0,56	1,12	1,40	1,57	2,45	2,74	4,17	5,21	5,73	6,04	7,22	7,81	8,16
Crissier	0,60	1,20	1,49	1,67	2,61	2,93	4,45	5,06	5,36	5,54	6,22	6,56	6,76
Ecublens	0,57	1,14	1,43	1,60	2,50	2,81	4,27	5,32	5,85	6,15	6,84	7,18	7,38
Lutry	0,57	1,14	1,43	1,60	2,50	2,81	4,27	5,14	5,44	5,62	6,30	6,64	6,84
Montreux	0,61	1,22	1,52	1,71	2,67	2,99	4,54	5,46	5,76	5,94	6,62	6,96	7,17
Morges	0,57	1,14	1,43	1,60	2,50	2,81	4,27	5,14	5,44	5,62	6,30	6,64	6,84
Nyon	0,55	1,10	1,37	1,53	2,40	2,68	4,08	5,09	5,60	5,89	6,57	6,91	7,11
Orbe	0,62	1,24	1,56	1,74	2,72	3,05	4,64	5,79	6,19	6,37	7,05	7,39	7,59
Orbe	0,62	1,24	1,56	1,74	2,72	3,05	4,64	5,79	6,37	6,69	7,37	7,71	7,92
Payerne	0,62	1,24	1,56	1,74	2,72	3,05	4,64	5,79	6,37	6,71	8,02	8,68	9,07
Prilly	0,57	1,14	1,43	1,60	2,50	2,81	4,27	5,14	5,44	5,62	6,30	6,64	6,84
Pully	0,57	1,14	1,43	1,60	2,50	2,81	4,27	5,14	5,44	5,62	6,30	6,64	6,84
Renens	0,60	1,20	1,49	1,67	2,61	2,93	4,45	5,56	6,11	6,44	7,70	8,33	8,71
Sainte-Croix	0,58	1,17	1,46	1,64	2,56	2,87	4,36	5,44	5,98	6,31	7,54	8,16	8,53
Tour-de-Peilz, La	0,51	1,02	1,28	1,43	2,23	2,50	3,80	4,61	4,90	5,08	5,76	6,10	6,31
Vallorbe	0,60	1,20	1,49	1,67	2,61	2,93	4,45	5,36	5,65	5,83	6,51	6,85	7,06
Vevey	0,61	1,22	1,52	1,71	2,67	2,99	4,54	5,46	5,76	5,94	6,62	6,96	7,17
Yverdon	0,60	1,20	1,49	1,67	2,61	2,93	4,45	5,56	6,11	6,44	7,70	8,33	8,71
VALAIS	3,13	3,57	4,02	4,02	4,91	4,91	5,81	6,48	6,92	7,37	8,71	8,93	8,93
Sion	3,13	3,58	4,03	4,03	4,92	4,92	5,81	6,48	6,93	7,38	8,72	8,94	8,94
Bagnes	3,22	3,68	4,14	4,14	5,06	5,06	5,98	6,67	7,13	7,59	8,97	9,20	9,20
Brig-Glis	2,94	3,36	3,78	3,78	4,62	4,62	5,46	6,09	6,51	6,93	8,19	8,40	8,40
Conthey	3,36	3,84	4,32	4,32	5,28	5,28	6,24	6,96	7,44	7,92	9,36	9,60	9,60
Martigny	2,94	3,36	3,78	3,78	4,62	4,62	5,46	6,09	6,51	6,93	8,19	8,40	8,40
Monthey	3,01	3,44	3,87	3,87	4,73	4,73	5,59	6,24	6,67	7,10	8,39	8,60	8,60
Naters	2,94	3,36	3,78	3,78	4,62	4,62	5,46	6,09	6,51	6,93	8,19	8,40	8,40
Nendaz	3,64	4,16	4,68	4,68	5,72	5,72	6,76	7,54	8,06	8,58	10,14	10,40	10,40
Sierre	3,15	3,60	4,05	4,05	4,95	4,95	5,85	6,53	6,98	7,43	8,78	9,00	9,00
Visp	2,94	3,36	3,78	3,78	4,62	4,62	5,46	6,09	6,51	6,93	8,19	8,40	8,40

¹⁾ Communes de 4000 habitants ou plus. Minimum de 5 communes par canton. L'indice de la charge fiscale comprend également les communes de 2000 à 4000 habitants (295 communes; au total, 600 communes).

Belastung in 305 Indexgemeinden¹⁾
Arbeitseinkommen — Produit du travail

Verheirateter, unselbständig Erwerbender, ohne Kinder — Personne mariée, à profession dépendante, sans enfants

11 Gemeinden Communes	Einkommensstypen in Franken — Types de revenu en francs												
	6 000	8 000	10 000	15 000	20 000	30 000	40 000	50 000	60 000	80 000	100 000	200 000	500 000
	Belastung in Prozent des Einkommens — Charge en pour-cent du revenu												
NEUCHÂTEL a ²⁾	0,73	1,64	2,81	5,56	7,69	11,09	13,59	15,22	16,52	18,43	19,88	23,31	23,67
b ³⁾	0,90	1,97	3,26	6,26	8,48	12,13	14,65	16,42	17,69	19,70	21,21	24,54	24,91
Neuchâtel	0,79	1,72	2,80	5,43	7,62	11,09	13,64	15,33	16,67	18,61	20,02	23,31	23,65
Boudry	1,14	1,99	2,97	5,49	7,64	11,00	13,42	14,97	16,11	17,56	18,66	21,53	21,84
Chaux-de-Fonds, La	0,40	1,29	2,72	6,03	8,40	12,20	15,04	16,86	18,30	20,49	22,19	25,96	26,34
Colombier	1,11	1,86	2,65	4,70	6,40	9,34	11,42	12,78	13,86	15,50	16,70	19,58	19,87
Fleurier	0,84	1,64	2,49	4,83	6,94	10,37	12,84	14,42	15,67	17,57	18,93	22,56	23,35
Locle, Le.	0,39	1,37	2,85	6,20	8,60	12,26	14,87	16,56	17,88	19,84	21,31	25,18	25,54
Peseux	1,33	2,19	2,99	4,76	6,18	8,51	10,21	11,33	12,23	13,60	14,65	17,44	17,69
GENÈVE a ²⁾	0,25	1,13	2,03	4,13	6,15	10,09	13,03	14,87	16,22	18,27	19,64	22,49	24,19
b ³⁾	0,31	1,38	2,38	4,69	6,90	11,20	14,19	16,05	17,49	19,54	20,96	23,81	25,51
Genève	0,25	1,13	2,03	4,13	6,15	10,09	13,03	14,87	16,22	18,27	19,64	22,48	24,19
Carouge	0,25	1,10	1,96	3,98	5,92	9,71	12,53	14,30	15,60	17,57	18,89	21,63	23,27
Chêne-Bougeries	0,25	1,10	1,96	3,98	5,92	9,71	12,53	14,30	15,60	17,57	18,89	21,63	23,27
Chêne-Bourg	0,25	1,15	2,06	4,18	6,22	10,22	13,19	15,05	16,42	18,50	19,89	22,77	24,50
Grand-Saconnex, Le	0,25	1,15	2,06	4,18	6,22	10,22	13,19	15,05	16,42	18,50	19,89	22,77	24,50
Lancy	0,25	1,15	2,06	4,18	6,22	10,22	13,19	15,05	16,42	18,50	19,89	22,77	24,50
Meyrin	0,25	1,15	2,06	4,18	6,22	10,22	13,19	15,05	16,42	18,50	19,89	22,77	24,50
Onex	0,25	1,16	2,09	4,25	6,32	10,37	13,39	15,28	16,67	18,77	20,19	23,11	24,86
Thônex	0,25	1,14	2,04	4,14	6,16	10,11	13,06	14,90	16,26	18,31	19,69	22,54	24,25
Vernier	0,25	1,14	2,04	4,14	6,16	10,11	13,06	14,90	16,26	18,31	19,69	22,54	24,25
Versoix	0,25	1,14	2,04	4,14	6,16	10,11	13,06	14,90	16,26	18,31	19,69	22,54	24,25
Veyrier	0,25	1,14	2,04	4,14	6,16	10,11	13,06	14,90	16,26	18,31	19,69	22,54	24,25

¹⁾ Gemeinden mit 4000 und mehr Einwohner. Minimum 5 Gemeinden pro Kanton. Der Steuerbelastungsindex erfasst auch die Gemeinden mit 2000—4000 Einwohner (295 Gemeinden, insgesamt 600 Gemeinden).

²⁾ Kantonsziffern bei Berechnung ohne Berücksichtigung teuerungsbedingter Veränderungen des Einkommens gemäss Tabelle 1a (siehe auch Vorbemerkung, Seite 7) — Nombres cantonaux calculés sans tenir compte des modifications du revenu causées par le renchérissement, selon tableau 1a (voir aussi remarque préliminaire, page 7).

³⁾ Kantonsziffern bei Berechnung mit Berücksichtigung teuerungsbedingter Veränderungen des Einkommens gemäss Tabelle 1b (siehe auch Vorbemerkung, Seite 7) — Nombres cantonaux calculés en tenant compte des modifications du revenu causées par le renchérissement, selon tableau 1b (voir aussi remarque préliminaire, page 7).

Charge dans 305 communes qui ont servi de base à l'enquête¹⁾ Personnes physiques
Indice

Vermögen — Fortune

Erwerbsfähiger Verheirateter ohne Kinder — Personne mariée, capable de travailler, sans enfants

12 Gemeinden Communes	Vermögenstypen in Franken — Types de fortune en francs												
	20 000	30 000	40 000	50 000	80 000	100 000	200 000	300 000	400 000	500 000	1 000 000	2 000 000	5 000 000
	Belastung in Promille des Vermögens — Charge en pour-mille de la fortune												
NEUCHÂTEL	0,20	0,96	1,43	1,79	2,40	2,68	4,05	5,05	5,79	6,46	6,70	6,77	6,81
Neuchâtel	0,20	1,00	1,50	1,87	2,34	2,50	3,80	4,98	5,73	6,38	6,62	6,68	6,72
Boudry	0,21	1,43	2,15	2,65	3,32	3,54	4,57	5,33	6,01	6,67	6,91	6,98	7,02
Chaux-de-Fonds, La	0,20	0,68	1,02	1,29	2,00	2,40	4,00	5,12	5,90	6,55	6,82	6,89	6,93
Colombier	0,20	1,33	2,00	2,47	3,09	3,30	4,30	5,05	5,73	6,38	6,62	6,68	6,72
Fleurier	0,20	1,33	2,00	2,47	3,09	3,30	4,30	5,05	5,73	6,38	6,62	6,68	6,72
Locle, Le.	0,20	0,67	1,00	1,27	1,97	2,40	4,30	5,05	5,73	6,38	6,62	6,68	6,72
Peseux	0,20	1,33	2,00	2,47	3,09	3,30	4,30	5,05	5,73	6,38	6,62	6,68	6,72
GENÈVE	—	—	—	—	—	—	1,72	2,63	3,32	3,84	5,32	6,85	8,06
Genève	—	—	—	—	—	—	1,72	2,63	3,32	3,84	5,32	6,85	8,06
Carouge	—	—	—	—	—	—	1,66	2,53	3,20	3,70	5,12	6,59	7,75
Chêne-Bougeries	—	—	—	—	—	—	1,66	2,53	3,20	3,70	5,12	6,59	7,75
Chêne-Bourg	—	—	—	—	—	—	1,75	2,66	3,37	3,89	5,39	6,93	8,16
Grand-Saconnex, Le	—	—	—	—	—	—	1,75	2,66	3,37	3,89	5,39	6,93	8,16
Lancy	—	—	—	—	—	—	1,75	2,66	3,37	3,89	5,39	6,93	8,16
Meyrin	—	—	—	—	—	—	1,75	2,66	3,37	3,89	5,39	6,93	8,16
Onex	—	—	—	—	—	—	1,77	2,70	3,42	3,95	5,47	7,04	8,28
Thônex	—	—	—	—	—	—	1,73	2,63	3,33	3,85	5,33	6,86	8,08
Vernier	—	—	—	—	—	—	1,73	2,63	3,33	3,85	5,33	6,86	8,08
Versoix	—	—	—	—	—	—	1,73	2,63	3,33	3,85	5,33	6,86	8,08
Veyrier	—	—	—	—	—	—	1,73	2,63	3,33	3,85	5,33	6,86	8,08

¹⁾ Communes de 4000 habitants ou plus. Minimum de 5 communes par canton. L'indice de la charge fiscale comprend également les communes de 2000 à 4000 habitants (295 communes; au total, 600 communes).

Kantonsziffern — Belastung des Arbeitseinkommens
(Mittlere, gewogene Belastung der Indexgemeinden)

13a Kantone	Einkommensstypen in Franken										
	6 000	8 000	10 000	12 000	14 000	16 000	18 000	20 000	25 000	30 000	35 000
Kantons- und Gemeindesteuern in Prozent bei Berechnung <u>ohne</u> Berücksichtigung teuerungsbedingter Veränderungen des Einkommens gemäss Tabelle 1a¹⁾											
Zürich	0,20	1,34	2,45	3,43	4,31	5,21	5,96	6,78	8,41	9,90	11,15
Bern	0,24	2,06	3,68	4,96	6,05	7,01	7,95	8,92	10,81	12,21	13,56
Luzern	2,11	3,31	4,37	5,53	6,43	7,27	8,27	9,17	10,94	12,46	13,79
Uri	3,17	3,69	4,28	4,83	5,39	6,09	6,74	7,35	8,30	9,13	9,76
Schwyz	0,95	1,81	2,95	3,88	4,81	5,81	6,58	7,50	9,08	10,75	12,24
Obwalden	2,57	3,40	4,14	4,93	5,60	6,27	6,92	7,56	9,41	11,12	11,90
Nidwalden	2,17	2,72	3,50	4,17	4,91	5,53	6,13	6,85	8,31	9,67	10,76
Glarus	0,39	1,02	1,94	2,90	3,78	4,64	5,50	6,44	8,42	10,27	12,04
Zug	1,01	1,77	2,56	3,24	4,04	4,82	5,51	6,21	7,67	9,03	10,27
Freiburg	1,01	2,48	4,94	6,51	7,27	7,93	8,55	9,14	10,63	11,96	13,21
Solothurn	1,04	2,39	3,57	4,64	5,61	6,48	7,41	8,21	9,97	11,53	12,69
Basel-Stadt	—	0,77	1,88	2,67	3,32	4,05	4,77	5,52	7,06	8,52	10,02
Basel-Land	0,41	2,64	3,30	3,57	3,83	4,07	4,47	4,83	5,75	6,66	7,55
Schaffhausen	1,16	2,14	3,40	4,65	5,79	6,68	7,38	8,09	9,57	10,94	12,29
Appenzell A.-Rh.	1,10	2,04	2,97	3,93	5,10	6,10	6,96	7,74	9,52	10,76	11,99
Appenzell I.-Rh.	2,20	3,38	4,12	4,98	5,62	6,38	7,24	8,02	9,88	11,26	12,24
St. Gallen	0,33	2,06	3,75	5,24	6,07	6,71	7,34	8,11	9,33	10,44	11,98
Graubünden	0,63	1,49	2,60	3,33	4,08	4,84	5,61	6,42	8,33	9,75	11,11
Aargau	1,05	2,50	3,49	4,53	5,29	5,92	6,63	7,27	9,09	10,76	12,42
Thurgau	1,56	2,99	4,29	5,54	6,70	7,81	8,67	9,45	11,24	12,69	14,09
Tessin	0,24	1,50	2,87	3,96	4,86	5,58	6,21	6,84	8,62	9,96	11,09
Waadt	0,06	1,29	3,39	5,13	6,23	7,06	7,91	8,74	10,20	11,49	12,61
Wallis	2,63	3,38	4,23	5,02	5,92	6,87	7,81	8,63	10,80	12,63	14,19
Neuenburg	0,73	1,64	2,81	3,99	5,09	6,06	6,93	7,69	9,58	11,09	12,47
Genf	0,25	1,13	2,03	2,89	3,72	4,54	5,35	6,15	8,13	10,09	11,71
Schweiz	0,55	1,84	3,12	4,22	5,11	5,93	6,72	7,51	9,18	10,64	11,97
13b Kantone Kantons- und Gemeindesteuern in Prozent bei Berechnung <u>mit</u> Berücksichtigung teuerungsbedingter Veränderungen des Einkommens gemäss Tabelle 1b¹⁾											
Zürich	0,46	1,67	2,85	3,96	4,91	5,87	6,65	7,49	9,30	10,68	12,18
Bern	0,24	2,06	3,68	4,96	6,05	7,01	7,95	8,92	10,81	12,21	13,56
Luzern	2,11	3,31	4,37	5,53	6,43	7,27	8,27	9,17	10,94	12,46	13,79
Uri	3,17	3,69	4,28	4,83	5,39	6,09	6,74	7,35	8,30	9,13	9,76
Schwyz	0,95	1,81	2,95	3,88	4,81	5,81	6,58	7,50	9,08	10,75	12,24
Obwalden	2,57	3,40	4,14	4,93	5,60	6,27	6,92	7,56	9,41	11,12	11,90
Nidwalden	2,17	2,72	3,50	4,17	4,91	5,53	6,13	6,85	8,31	9,67	10,76
Glarus	0,39	1,02	1,94	2,90	3,78	4,64	5,50	6,44	8,42	10,27	12,04
Zug	1,01	1,77	2,56	3,24	4,04	4,82	5,51	6,21	7,67	9,03	10,27
Freiburg	1,01	2,48	4,94	6,51	7,27	7,93	8,55	9,14	10,63	11,96	13,21
Solothurn	1,34	2,72	4,01	5,11	6,20	7,15	8,07	9,01	10,88	12,43	13,65
Basel-Stadt	—	1,30	2,34	3,16	3,86	4,74	5,51	6,26	7,98	9,60	11,43
Basel-Land	0,44	3,11	3,57	3,86	4,13	4,46	4,88	5,29	6,32	7,31	8,28
Schaffhausen	1,16	2,14	3,40	4,65	5,79	6,68	7,38	8,09	9,57	10,94	12,29
Appenzell A.-Rh.	1,10	2,04	2,97	3,93	5,10	6,10	6,96	7,74	9,52	10,76	11,99
Appenzell I.-Rh.	2,20	3,38	4,12	4,98	5,62	6,38	7,24	8,02	9,88	11,26	12,24
St. Gallen	0,33	2,06	3,75	5,24	6,07	6,71	7,34	8,11	9,33	10,44	11,98
Graubünden	0,63	1,49	2,60	3,33	4,08	4,84	5,61	6,42	8,33	9,75	11,11
Aargau	1,05	2,50	3,49	4,53	5,29	5,92	6,63	7,27	9,09	10,76	12,42
Thurgau	1,56	2,99	4,29	5,54	6,70	7,81	8,67	9,45	11,24	12,69	14,09
Tessin	0,24	1,50	2,87	3,96	4,86	5,58	6,21	6,84	8,62	9,96	11,09
Waadt	0,06	1,29	3,39	5,13	6,23	7,06	7,91	8,74	10,20	11,49	12,61
Wallis	2,63	3,38	4,23	5,02	5,92	6,87	7,81	8,63	10,80	12,63	14,19
Neuenburg	0,90	1,97	3,26	4,55	5,77	6,81	7,69	8,48	10,55	12,13	13,56
Genf	0,31	1,38	2,38	3,32	4,23	5,13	6,02	6,90	9,09	11,20	12,87
Schweiz	0,62	1,99	3,30	4,43	5,36	6,21	7,01	7,82	9,57	11,03	12,45

¹⁾ Siehe Vorbemerkung, Seite 7.

Nombres cantonaux — Charge grevant le produit du travail
 (Charge moyenne pondérée des communes prises en considération)

Types de revenu en francs										13 a
40 000	50 000	60 000	70 000	80 000	90 000	100 000	200 000	300 000	500 000	Cantons
Impôts cantonaux et communaux en pour-cent calculés sans tenir compte des modifications du revenu causées par le renchérissement, selon tableau 1a¹⁾										
12,43	14,47	15,88	16,86	17,94	18,74	19,41	23,92	24,67	24,92	Zurich
14,55	16,24	17,80	18,97	19,98	20,63	21,26	24,59	24,94	25,22	Berne
14,79	16,27	17,55	18,42	19,07	19,51	19,89	21,15	21,33	21,47	Lucerne
10,28	11,14	11,74	12,15	12,47	12,71	12,85	13,16	13,26	13,35	Uri
13,44	15,52	17,19	18,59	19,68	20,03	20,21	20,96	21,21	21,40	Schwyz
12,59	13,80	14,92	15,95	16,97	17,93	18,90	19,65	19,86	20,03	Unterwald-le-Haut
11,62	12,33	12,63	12,84	12,92	12,99	13,04	13,28	13,36	13,42	Unterwald-le-Bas
13,41	15,41	16,90	17,74	18,56	19,02	19,49	20,92	21,18	21,39	Glaris
11,34	12,81	14,09	14,99	15,70	16,32	16,87	18,46	18,74	18,97	Zoug
14,12	15,92	17,29	18,08	18,80	19,53	20,31	21,95	22,25	22,50	Fribourg
13,70	15,22	16,47	17,51	18,20	18,72	19,13	21,72	22,12	22,31	Soleure
11,61	14,31	16,54	18,09	19,25	20,10	20,78	21,95	22,04	22,11	Bâle-Ville
8,47	9,69	10,78	11,70	12,42	13,24	14,40	25,90	29,79	35,08	Bâle-Campagne
13,52	15,57	17,02	18,47	19,59	20,46	21,15	23,86	24,21	24,50	Schaffhouse
12,95	14,26	15,52	16,62	17,38	17,66	17,94	18,92	19,07	19,19	Appenzell Rh.-Ext.
12,98	14,09	15,27	16,11	16,93	17,54	18,21	20,43	20,64	20,81	Appenzell Rh.-Int.
13,24	14,98	16,17	17,02	17,86	18,48	19,00	21,00	21,34	21,61	Saint-Gall
12,46	14,01	15,48	16,62	17,44	17,87	18,35	21,40	23,04	23,39	Grisons
13,92	16,25	18,16	19,52	20,70	21,59	22,33	24,30	24,50	24,66	Argovie
15,24	16,86	18,21	19,13	19,85	20,39	20,99	22,57	22,76	22,91	Thurgovie
12,19	14,01	15,59	16,89	17,94	18,74	19,58	23,27	24,50	25,48	Tessin
13,55	15,11	16,48	17,54	18,55	19,32	20,13	23,32	23,87	24,29	Vaud
15,54	18,23	19,59	20,65	21,37	21,42	21,47	21,67	21,73	21,79	Valais
13,59	15,22	16,52	17,57	18,43	19,20	19,88	23,31	23,51	23,67	Neuchâtel
13,03	14,87	16,22	17,39	18,27	19,01	19,64	22,49	23,43	24,19	Genève
13,15	15,01	16,47	17,56	18,52	19,22	19,86	23,09	23,72	24,21	Suisse
Impôts cantonaux et communaux en pour-cent calculés en tenant compte des modifications du revenu causées par le renchérissement, selon tableau 1b¹⁾										13 b
										Cantons
13,56	15,66	17,03	18,19	19,23	20,07	20,71	25,49	25,98	26,24	Zurich
14,55	16,24	17,80	18,97	19,98	20,63	21,26	24,59	24,94	25,22	Berne
14,79	16,27	17,55	18,42	19,07	19,51	19,89	21,15	21,33	21,47	Lucerne
10,28	11,14	11,74	12,15	12,47	12,71	12,85	13,16	13,26	13,35	Uri
13,44	15,52	17,19	18,59	19,68	20,03	20,21	20,96	21,21	21,40	Schwyz
12,59	13,80	14,92	15,95	16,97	17,93	18,90	19,65	19,86	20,03	Unterwald-le-Haut
11,62	12,33	12,63	12,84	12,92	12,99	13,04	13,28	13,36	13,42	Unterwald-le-Bas
13,41	15,41	16,90	17,74	18,56	19,02	19,49	20,92	21,18	21,39	Glaris
11,34	12,81	14,09	14,99	15,70	16,32	16,87	18,46	18,74	18,97	Zoug
14,12	15,92	17,29	18,08	18,80	19,53	20,31	21,95	22,25	22,50	Fribourg
13,00	15,94	18,20	19,74	20,84	21,73	22,40	23,28	23,37	23,43	Soleure
9,17	10,52	11,64	12,66	13,34	14,51	15,79	28,68	31,79	37,60	Bâle-Ville
13,52	15,57	17,02	18,47	19,59	20,46	21,15	23,86	24,21	24,50	Bâle-Campagne
12,95	14,26	15,52	16,62	17,38	17,66	17,94	18,92	19,07	19,19	Schaffhouse
12,98	14,09	15,27	16,11	16,93	17,54	18,21	20,43	20,64	20,81	Appenzell Rh.-Ext.
13,24	14,98	16,17	17,02	17,86	18,48	19,00	21,00	21,34	21,61	Appenzell Rh.-Int.
12,46	14,01	15,48	16,62	17,44	17,87	18,35	21,40	23,04	23,39	Saint-Gall
13,92	16,25	18,16	19,52	20,70	21,59	22,33	24,30	24,50	24,66	Grisons
15,24	16,86	18,21	19,13	19,85	20,39	20,99	22,57	22,76	22,91	Argovie
12,19	14,01	15,59	16,89	17,94	18,74	19,58	23,27	24,50	25,48	Thurgovie
13,55	15,11	16,48	17,54	18,55	19,32	20,13	23,32	23,87	24,29	Tessin
15,54	18,23	19,59	20,65	21,37	21,42	21,47	21,67	21,73	21,79	Vaud
14,65	16,42	17,69	18,84	19,70	20,55	21,21	24,54	24,75	24,91	Valais
14,19	16,05	17,49	18,66	19,54	20,33	20,96	23,81	24,75	25,51	Neuchâtel
13,65	15,54	17,01	18,14	19,08	19,81	20,45	23,78	24,32	24,83	Genève
13,65	15,54	17,01	18,14	19,08	19,81	20,45	23,78	24,32	24,83	Suisse

¹⁾ Voir remarque préliminaire, page 7.

Kantonsziffern — Indexziffern der Arbeitseinkommensbelastung
(Mittlere, gewogene Belastung der Indexgemeinden)

14a Kantone	Einkommensstypen in Franken										
	6 000	8 000	10 000	12 000	14 000	16 000	18 000	20 000	25 000	30 000	35 000
Indexziffern der Arbeitseinkommensbelastung bei Berechnung ohne Berücksichtigung teuerungsbedingter Veränderungen des Einkommens gemäss Tabelle 1a¹⁾											
Zürich	36	73	79	81	84	88	89	90	92	93	93
Bern	44	112	118	118	118	118	118	119	118	115	113
Luzern	384	180	140	131	126	123	123	122	119	117	115
Uri	576	201	137	114	105	103	100	98	90	86	82
Schwyz	173	98	95	92	94	98	98	100	99	101	102
Obwalden	467	185	133	117	110	106	103	101	103	105	99
Nidwalden	395	148	112	99	96	93	91	91	91	91	90
Glarus	71	55	62	69	74	78	82	86	92	97	101
Zug	184	96	82	77	79	81	82	83	84	85	86
Freiburg	184	135	158	154	142	134	127	122	116	112	110
Solothurn	189	130	114	110	110	109	110	109	109	108	106
Basel-Stadt	—	42	60	63	65	68	71	74	77	80	84
Basel-Land	75	143	106	85	75	69	67	64	63	63	63
Schaffhausen	211	116	109	110	113	113	110	108	104	103	103
Appenzell A.-Rh.	200	111	95	93	100	103	104	103	104	101	100
Appenzell I.-Rh.	400	184	132	118	110	108	108	107	108	106	102
St. Gallen	60	112	120	124	119	113	109	108	102	98	100
Graubünden	115	81	83	79	80	82	83	85	91	92	93
Aargau	191	136	112	107	104	100	99	97	99	101	104
Thurgau	284	162	138	131	131	132	129	126	122	119	118
Tessin	44	82	92	94	95	94	92	91	94	94	93
Waadt	11	70	109	122	122	119	118	116	111	108	105
Wallis	478	184	136	119	116	116	116	115	118	119	119
Neuenburg	133	89	90	95	100	102	103	102	104	104	104
Genf	45	61	65	68	73	77	80	82	89	95	98
Schweiz	100	100	100	100	100	100	100	100	100	100	100
14b Kantone	Indexziffern der Arbeitseinkommensbelastung bei Berechnung mit Berücksichtigung teuerungsbedingter Veränderungen des Einkommens gemäss Tabelle 1b¹⁾										
Zürich	74	84	86	89	92	95	95	96	97	97	98
Bern	39	104	112	112	113	113	113	114	113	111	109
Luzern	340	166	132	125	120	117	118	117	114	113	111
Uri	511	185	130	109	101	98	96	94	87	83	78
Schwyz	153	91	89	88	90	94	94	96	95	97	98
Obwalden	415	171	125	111	104	101	99	97	98	101	96
Nidwalden	350	137	106	94	92	89	87	88	87	88	86
Glarus	63	51	59	65	71	75	78	82	88	93	97
Zug	163	89	78	73	75	78	79	79	80	82	82
Freiburg	163	125	150	147	136	128	122	117	111	108	106
Solothurn	216	137	122	115	116	115	115	115	114	113	110
Basel-Stadt	—	65	71	71	72	76	79	80	83	87	92
Basel-Land	71	156	108	87	77	72	70	68	66	66	67
Schaffhausen	187	108	103	105	108	108	105	103	100	99	99
Appenzell A.-Rh.	177	103	90	89	95	98	99	99	99	98	96
Appenzell I.-Rh.	355	170	125	112	105	103	103	103	103	102	98
St. Gallen	53	104	114	118	113	108	105	104	97	95	96
Graubünden	102	75	79	75	76	78	80	82	87	88	89
Aargau	169	126	106	102	99	95	95	93	95	98	100
Thurgau	252	150	130	125	125	126	124	121	117	115	113
Tessin	39	75	87	89	91	90	89	87	90	90	89
Waadt	10	65	103	116	116	114	113	112	107	104	101
Wallis	424	170	128	113	110	111	111	110	113	114	114
Neuenburg	145	99	99	103	108	110	110	108	110	110	109
Genf	50	69	72	75	79	83	86	88	95	102	103
Schweiz	100	100	100	100	100	100	100	100	100	100	100

¹⁾ Siehe Vorbemerkung, Seite 7.

Nombres cantonaux — Indices de la charge grevant le produit du travail
 (Charge moyenne pondérée des communes prises en considération)

Types de revenu en francs										14a
40 000	50 000	60 000	70 000	80 000	90 000	100 000	200 000	300 000	500 000	Cantons
Indices de la charge fiscale grevant le produit du travail calculés sans tenir compte des modifications du revenu causées par le renchérissement, selon tableau la¹⁾										
95	96	96	96	97	98	98	104	104	103	Zurich
111	108	108	108	108	107	107	106	105	104	Berne
112	108	107	105	103	102	100	92	90	89	Lucerne
78	74	71	69	67	66	65	57	56	55	Uri
102	103	104	106	106	104	102	91	89	88	Schwyz
96	92	91	91	92	93	95	85	84	83	Unterwald-le-Haut
88	82	77	73	70	68	66	58	56	55	Unterwald-le-Bas
102	103	103	101	100	99	98	91	89	88	Glaris
86	85	86	85	85	85	85	80	79	78	Zoug
107	106	105	103	102	102	102	95	94	93	Fribourg
104	101	100	100	98	97	96	94	93	92	Soleure
88	95	100	103	104	105	105	95	93	91	Bâle-Ville
64	65	65	67	67	69	73	112	126	145	Bâle-Campagne
103	104	103	105	106	106	106	103	102	101	Schaffhouse
98	95	94	95	94	92	90	82	80	79	Appenzell Rh.-Ext.
99	94	93	92	91	91	92	88	87	86	Appenzell Rh.-Int.
101	100	98	97	96	96	96	93	90	89	Saint-Gall
95	93	94	95	94	93	92	93	97	97	Grisons
106	108	110	111	112	112	112	105	103	102	Argovie
116	112	111	109	107	106	106	98	96	95	Thurgovie
93	93	95	96	97	98	99	101	103	105	Tessin
103	101	100	100	100	101	101	101	101	100	Vaud
118	121	119	118	115	111	108	94	92	90	Valais
103	101	100	100	100	100	100	101	99	98	Neuchâtel
99	99	98	99	99	99	99	97	99	100	Genève
100	100	100	100	100	100	100	100	100	100	Suisse
Indices de la charge fiscale grevant le produit du travail calculés en tenant compte des modifications du revenu causées par le renchérissement, selon tableau lb¹⁾										14b
										Cantons
99	101	100	100	101	101	101	107	107	106	Zurich
107	105	105	105	105	104	104	103	103	102	Berne
108	105	103	102	100	98	97	89	88	86	Lucerne
75	72	69	67	65	64	63	55	55	54	Uri
98	100	101	102	103	101	99	88	87	86	Schwyz
92	89	88	88	89	91	92	83	82	81	Unterwald-le-Haut
85	79	74	71	68	66	64	56	55	54	Unterwald-le-Bas
98	99	99	98	97	96	95	88	87	86	Glaris
83	82	83	83	82	82	82	78	77	76	Zoug
103	102	102	100	99	99	99	92	91	91	Fribourg
108	105	103	103	101	100	99	96	95	94	Soleure
95	103	107	109	109	110	110	98	96	94	Bâle-Ville
67	68	68	70	70	73	77	121	131	151	Bâle-Campagne
99	100	100	102	103	103	103	100	100	99	Schaffhouse
95	92	91	92	91	89	88	80	78	77	Appenzell Rh.-Ext.
95	91	90	89	89	89	89	86	85	84	Appenzell Rh.-Int.
97	96	95	94	94	93	93	88	88	87	Saint-Gall
91	90	91	92	91	90	90	90	95	94	Grisons
102	105	107	108	108	109	109	102	101	99	Argovie
112	108	107	105	104	103	103	95	94	92	Thurgovie
89	90	92	93	94	95	96	98	101	103	Tessin
99	97	97	97	97	98	98	98	98	98	Vaud
114	117	115	114	112	108	105	91	89	88	Valais
107	106	104	104	103	104	104	103	102	100	Neuchâtel
104	103	103	103	102	103	102	100	102	103	Genève
100	100	100	100	100	100	100	100	100	100	Suisse

¹⁾ Voir remarque préliminaire, page 7.

Kantonsziffern — Belastung des Vermögens
(Mittlere, gewogene Belastung der Indexgemeinden)

15 Kantone	Vermögentypen in Franken										
	10 000	20 000	30 000	40 000	50 000	60 000	70 000	80 000	90 000	100 000	150 000
	Kantons- und Gemeindesteuern in Promille										
Zürich	—	—	—	0,46	0,80	0,97	1,14	1,23	1,32	1,38	1,77
Bern	—	2,17	2,46	2,71	2,96	3,20	3,20	3,45	3,45	3,69	3,69
Luzern	—	3,17	4,23	4,76	5,08	5,29	5,44	5,56	5,64	5,71	5,93
Uri	7,41	7,41	7,41	7,41	7,53	7,62	7,76	7,88	7,96	8,03	8,45
Schwyz	—	—	0,95	2,13	2,84	3,31	3,65	3,91	4,10	4,26	4,73
Obwalden	3,86	3,86	3,86	3,86	3,86	3,86	3,86	3,86	3,86	3,86	4,82
Nidwalden	2,46	3,28	3,55	3,69	3,77	3,83	3,87	3,90	3,92	3,94	3,99
Glarus	2,60	3,98	4,49	4,79	5,00	5,14	5,27	5,38	5,47	5,54	5,85
Zug	—	—	0,84	1,26	1,52	1,68	1,80	2,21	2,53	2,78	3,54
Freiburg	—	2,17	2,71	3,25	3,25	3,79	3,79	4,34	4,34	4,34	4,88
Solothurn	1,10	2,70	3,36	3,65	3,83	4,02	4,29	4,50	4,67	4,81	5,29
Basel-Stadt	—	—	1,27	1,83	2,16	2,38	2,69	2,91	3,14	3,33	4,22
Basel-Land	0,06	3,23	4,29	4,90	5,31	5,62	5,88	6,09	6,29	6,47	7,22
Schaffhausen	—	—	—	—	—	0,43	0,75	0,98	1,16	1,30	1,74
Appenzell A.-Rh.	—	1,18	2,36	2,95	3,30	3,54	3,71	3,83	3,93	4,01	4,25
Appenzell I.-Rh.	—	0,95	2,21	2,84	3,21	3,47	3,65	3,78	3,89	3,97	4,58
St. Gallen	—	1,98	2,96	3,46	3,75	3,95	4,09	4,20	4,28	4,35	4,96
Graubünden	2,25	2,25	2,32	2,41	2,51	2,59	2,66	2,76	2,83	2,90	3,31
Aargau	—	1,03	2,06	2,57	2,88	3,09	3,45	3,57	3,66	3,73	4,20
Thurgau	—	2,60	3,46	3,89	4,15	4,33	4,45	4,54	4,62	4,67	4,85
Tessin	—	—	0,63	0,71	0,75	0,78	0,94	1,06	1,15	1,22	1,69
Waadt	—	0,59	1,19	1,48	1,66	2,07	2,37	2,59	2,77	2,90	3,91
Wallis	2,23	3,13	3,57	4,02	4,02	4,47	4,47	4,91	4,91	4,91	5,36
Neuenburg	0,40	0,20	0,96	1,43	1,79	2,06	2,26	2,40	2,56	2,68	3,45
Genf	—	—	—	—	—	—	—	—	—	—	1,15
Schweiz	0,22	1,16	1,63	2,01	2,26	2,48	2,63	2,79	2,89	2,99	3,47

Kantonsziffern — Indexziffern der Vermögensbelastung
(Mittlere, gewogene Belastung der Indexgemeinden)

16 Kantone	Vermögentypen in Franken										
	10 000	20 000	30 000	40 000	50 000	60 000	70 000	80 000	90 000	100 000	150 000
	Indexziffern der Vermögensbelastung										
Zürich	—	—	—	23	35	39	43	44	46	46	51
Bern	—	187	151	135	131	129	122	124	119	123	106
Luzern	—	273	260	237	225	213	207	199	195	191	171
Uri	3 368	639	455	369	333	307	295	282	275	269	244
Schwyz	—	—	58	106	126	133	139	140	142	142	136
Obwalden	1 755	333	237	192	171	156	147	138	134	129	139
Nidwalden	1 118	283	218	184	167	154	147	140	136	132	115
Glarus	1 182	343	275	238	221	207	200	193	189	185	169
Zug	—	—	52	63	67	68	68	79	88	93	102
Freiburg	—	187	166	162	144	153	144	156	150	145	141
Solothurn	500	233	206	182	169	162	163	161	162	161	152
Basel-Stadt	—	—	78	91	96	96	102	104	109	111	122
Basel-Land	27	278	263	244	235	227	224	218	218	216	208
Schaffhausen	—	—	—	—	—	17	29	35	40	43	50
Appenzell A.-Rh.	—	102	145	147	146	143	141	137	136	134	122
Appenzell I.-Rh.	—	82	136	141	142	140	139	135	135	133	132
St. Gallen	—	171	182	172	166	159	156	151	148	145	143
Graubünden	1 023	194	142	120	111	104	101	99	98	97	95
Aargau	—	89	126	128	127	125	131	128	127	125	121
Thurgau	—	224	212	194	184	175	169	163	160	156	140
Tessin	—	—	39	35	33	31	36	38	40	41	49
Waadt	—	51	73	74	73	83	90	93	96	97	113
Wallis	1 014	270	219	200	178	180	170	176	170	164	154
Neuenburg	182	17	59	71	79	83	86	86	89	90	99
Genf	—	—	—	—	—	—	—	—	—	—	33
Schweiz	100	100	100	100	100	100	100	100	100	100	100

Nombres cantonaux — Charge grevant la fortune
(Charge moyenne pondérée des communes prises en considération)

Personnes physiques
Indice

Types de fortune en francs										Cantons
200 000	250 000	300 000	400 000	500 000	600 000	800 000	1 000 000	2 000 000	5 000 000	
Impôts cantonaux et communaux en pour-mille										
2,15	2,44	2,69	3,01	3,30	3,52	3,92	4,32	5,43	6,32	Zurich
3,94	3,94	4,19	4,43	4,68	4,93	5,17	5,42	6,16	6,16	Berne
6,01	6,12	6,20	6,30	6,43	6,51	6,69	6,83	6,85	6,86	Lucerne
8,66	8,91	9,07	9,28	9,53	9,70	10,06	10,41	10,41	10,41	Uri
4,97	5,11	5,21	5,33	5,40	5,44	5,50	5,54	5,61	5,65	Schwyz
4,82	4,82	4,82	4,82	4,82	4,82	4,82	4,82	4,82	4,82	Unterwald-le-Haut
4,02	4,04	4,05	4,06	4,07	4,07	4,08	4,08	4,09	4,10	Unterwald-le-Bas
6,01	6,16	6,27	6,41	6,43	6,44	6,46	6,46	6,48	6,49	Glaris
3,92	4,14	4,29	4,48	4,60	4,84	5,21	5,43	5,87	6,14	Zoug
5,42	5,64	5,64	5,85	6,07	6,50	6,94	7,37	7,59	7,59	Fribourg
5,83	6,25	6,68	7,21	7,51	7,71	7,96	8,11	8,42	8,60	Soleure
4,67	4,93	5,36	6,02	6,62	7,01	7,64	8,11	9,00	9,00	Bâle-Ville
7,87	8,10	8,20	8,38	8,53	8,67	8,92	9,16	10,21	10,24	Bâle-Campagne
2,28	2,61	3,04	3,75	4,44	5,00	5,95	6,79	7,12	7,23	Schaffhouse
4,36	4,44	4,93	5,00	5,03	5,34	5,56	5,58	5,62	5,65	Appenzell Rh.-Ext.
5,01	5,27	5,44	5,65	5,78	5,87	5,98	6,04	6,17	6,25	Appenzell Rh.-Int.
5,37	5,61	5,77	5,98	6,10	6,18	6,28	6,34	6,55	6,57	Saint-Gall
3,71	4,11	4,49	5,12	5,77	6,51	7,52	8,03	9,43	10,56	Grisons
4,57	4,90	4,95	5,28	5,59	5,89	6,46	7,03	8,17	8,21	Argovie
4,93	4,98	5,02	5,06	5,09	5,37	5,75	5,99	6,46	6,74	Thurgovie
2,16	2,48	2,70	3,18	3,48	3,75	4,22	4,64	4,68	4,70	Tessin
4,41	5,05	5,42	5,87	6,14	6,48	6,89	7,14	7,64	7,94	Vaud
5,81	6,25	6,48	6,92	7,37	7,82	8,26	8,71	8,93	8,93	Valais
4,05	4,56	5,05	5,79	6,46	6,60	6,67	6,70	6,77	6,81	Neuchâtel
1,72	2,27	2,63	3,32	3,84	4,27	4,86	5,32	6,85	8,06	Genève
3,85	4,13	4,38	4,73	5,04	5,30	5,69	6,02	6,77	7,13	Suisse

Nombres cantonaux — Indices de la charge grevant la fortune
(Charge moyenne pondérée des communes prises en considération)

Types de fortune en francs										Cantons
200 000	250 000	300 000	400 000	500 000	600 000	800 000	1 000 000	2 000 000	5 000 000	
Indices de la charge grevant la fortune										
56	59	61	64	65	66	69	72	80	89	Zurich
102	95	96	94	93	93	91	90	91	86	Berne
156	148	142	133	128	123	118	113	101	96	Lucerne
225	216	207	196	189	183	177	173	154	146	Uri
129	124	119	113	107	103	97	92	83	79	Schwyz
125	117	110	102	96	91	85	80	71	68	Unterwald-le-Haut
104	98	92	86	81	77	72	68	60	58	Unterwald-le-Bas
156	149	143	136	128	122	114	107	96	91	Glaris
102	100	98	95	91	91	92	90	87	86	Zoug
141	137	129	124	120	123	122	122	112	106	Fribourg
151	151	153	152	149	145	140	135	124	121	Soleure
121	119	122	127	131	132	134	135	133	126	Bâle-Ville
204	196	187	177	169	164	157	152	151	144	Bâle-Campagne
59	63	69	79	88	94	105	113	105	101	Schaffhouse
113	108	113	106	100	101	98	93	83	79	Appenzell Rh.-Ext.
130	128	124	119	115	111	105	100	91	88	Appenzell Rh.-Int.
139	136	132	126	121	117	110	105	97	92	Saint-Gall
96	100	103	108	114	123	132	133	139	148	Grisons
119	119	113	112	111	111	114	117	121	115	Argovie
128	121	115	107	101	101	101	100	95	95	Thurgovie
56	60	62	67	69	71	74	77	69	66	Tessin
115	122	124	124	122	122	121	119	113	111	Vaud
151	151	148	146	146	148	145	145	132	125	Valais
105	110	115	122	128	125	117	111	100	96	Neuchâtel
45	55	60	70	76	81	85	88	101	113	Genève
100	100	100	100	100	100	100	100	100	100	Suisse

Index der Einkommens- und Vermögensbelastung 1973

Ohne Berücksichtigung teuerungsbedingter Veränderungen des Einkommens¹⁾ gemäss Tabelle 1a

Indice de la charge grevant le revenu et la fortune 1973

Sans tenir compte des modifications du revenu causées par le renchérissement¹⁾, selon tableau 1a

17 Kantone Cantons	Index der Einkommensbelastung Indice de la charge grevant le revenu				Index der Vermögensbelastung Indice de la charge grevant la fortune				Totalindex der Einkommens- und Vermögens- belastung Indice total de la charge grevant le revenu et la fortune
	Einkommensstypen in Franken Types de revenu en francs			Einkommens- belastung insgesamt Charge totale grevant le revenu	Vermögensstypen in Franken Types de fortune en francs			Vermögens- belastung insgesamt Charge totale grevant la fortune	
	6 000 bis/jusqu'à 20 000	25 000 bis/jusqu'à 50 000	60 000 bis/jusqu'à 500 000		10 000 bis/jusqu'à 90 000	100 000 bis/jusqu'à 400 000	500 000 bis/jusqu'à 5 000 000		
Zürich	84	92	100	94	30	56	78	68	91
Bern	117	114	106	111	132	101	89	96	109
Luzern	130	116	96	111	219	155	106	129	113
Uri	114	85	61	81	393	224	161	198	95
Schwyz	96	100	96	98	111	126	87	99	98
Obwalden	115	99	88	98	200	120	75	98	98
Nidwalden	100	89	62	80	184	103	64	85	81
Glarus	74	95	94	90	239	154	101	127	94
Zug	81	84	82	82	63	98	88	88	83
Fribourg	140	113	98	112	153	135	114	123	113
Solothurn	111	106	95	103	180	153	129	140	107
Basel-Stadt	65	81	98	85	88	121	130	124	90
Basel-Land	78	63	97	80	232	197	150	169	91
Schaffhausen	112	104	104	105	16	61	103	85	103
Appenzell A.-Rh.	100	100	86	94	137	115	87	98	94
Appenzell I.-Rh.	116	103	89	100	132	127	95	106	101
St. Gallen	115	101	93	101	159	136	100	115	103
Graubünden.	81	91	94	90	129	100	138	128	95
Aargau	104	101	107	104	122	117	115	116	105
Thurgau	133	119	101	115	179	126	97	112	115
Ticino	93	92	100	95	32	56	70	63	91
Vaud	116	108	100	107	79	116	115	112	108
Valais	122	118	101	112	201	151	135	145	116
Neuchâtel.	99	103	99	101	76	107	105	103	101
Genève	73	92	98	91	—	45	98	76	89
Schweiz — Suisse	100	100	100	100	100	100	100	100	100

¹⁾ Siehe Vorbemerkung, Seite 7. — Voir remarque préliminaire, page 7.

Index der Einkommens- und Vermögensbelastung 1973

Mit Berücksichtigung teuerungsbedingter Veränderungen des Einkommens ¹⁾ gemäss Tabelle 1b

Indice de la charge grevant le revenu et la fortune 1973

En tenant compte des modifications du revenu causées par le renchérissement ¹⁾, selon tableau 1b

18 Kantone Cantons	Index der Einkommensbelastung Indice de la charge grevant le revenu				Index der Vermögensbelastung Indice de la charge grevant la fortune				Totalindex der Einkommens- und Vermögens- belastung Indice total de la charge grevant le revenu et la fortune
	Einkommensstypen in Franken Types de revenu en francs			Einkommens- belastung insgesamt Charge totale grevant le revenu	Vermögensstypen in Franken Types de fortune en francs			Vermögens- belastung insgesamt Charge totale grevant la fortune	
	6 000 bis/jusqu'à 20 000	25 000 bis/jusqu'à 50 000	60 000 bis/jusqu'à 500 000		10 000 bis/jusqu'à 90 000	100 000 bis/jusqu'à 400 000	500 000 bis/jusqu'à 5 000 000		
Zürich	91	97	103	98	30	56	78	68	94
Bern	111	110	103	107	132	101	89	96	106
Luzern	123	111	93	107	219	155	106	129	110
Uri	108	82	59	78	393	224	161	198	92
Schwyz	91	97	93	94	111	126	87	99	95
Obwalden	109	95	85	94	200	120	75	98	94
Nidwalden	95	85	61	77	184	103	64	85	78
Glarus	70	92	91	87	239	154	101	127	92
Zug	77	81	79	79	63	98	88	88	80
Fribourg	133	108	95	108	153	135	114	123	110
Solothurn	117	111	97	107	180	153	129	140	111
Basel-Stadt	73	88	102	91	88	121	130	124	95
Basel-Land	81	66	102	84	232	197	150	169	94
Schaffhausen	106	100	101	102	16	61	103	85	100
Appenzell A.-Rh.	96	96	83	91	137	115	87	98	92
Appenzell I.-Rh.	110	99	87	96	132	127	95	106	97
St. Gallen	110	97	90	97	159	136	100	115	99
Graubünden	77	87	91	87	129	100	138	128	92
Aargau	99	97	104	101	122	117	115	116	103
Thurgau	127	115	98	111	179	126	97	112	111
Ticino	88	89	97	92	32	56	70	63	89
Vaud	111	104	98	103	79	116	115	112	104
Valais	116	113	99	108	201	151	135	145	112
Neuchâtel	106	108	103	105	76	107	105	103	105
Genève	79	98	101	95	—	45	98	76	93
Schweiz - Suisse	100	100	100	100	100	100	100	100	100

¹⁾ Siehe Vorbemerkung, Seite 7. — Voir remarque préliminaire, page 7.

94 24 110

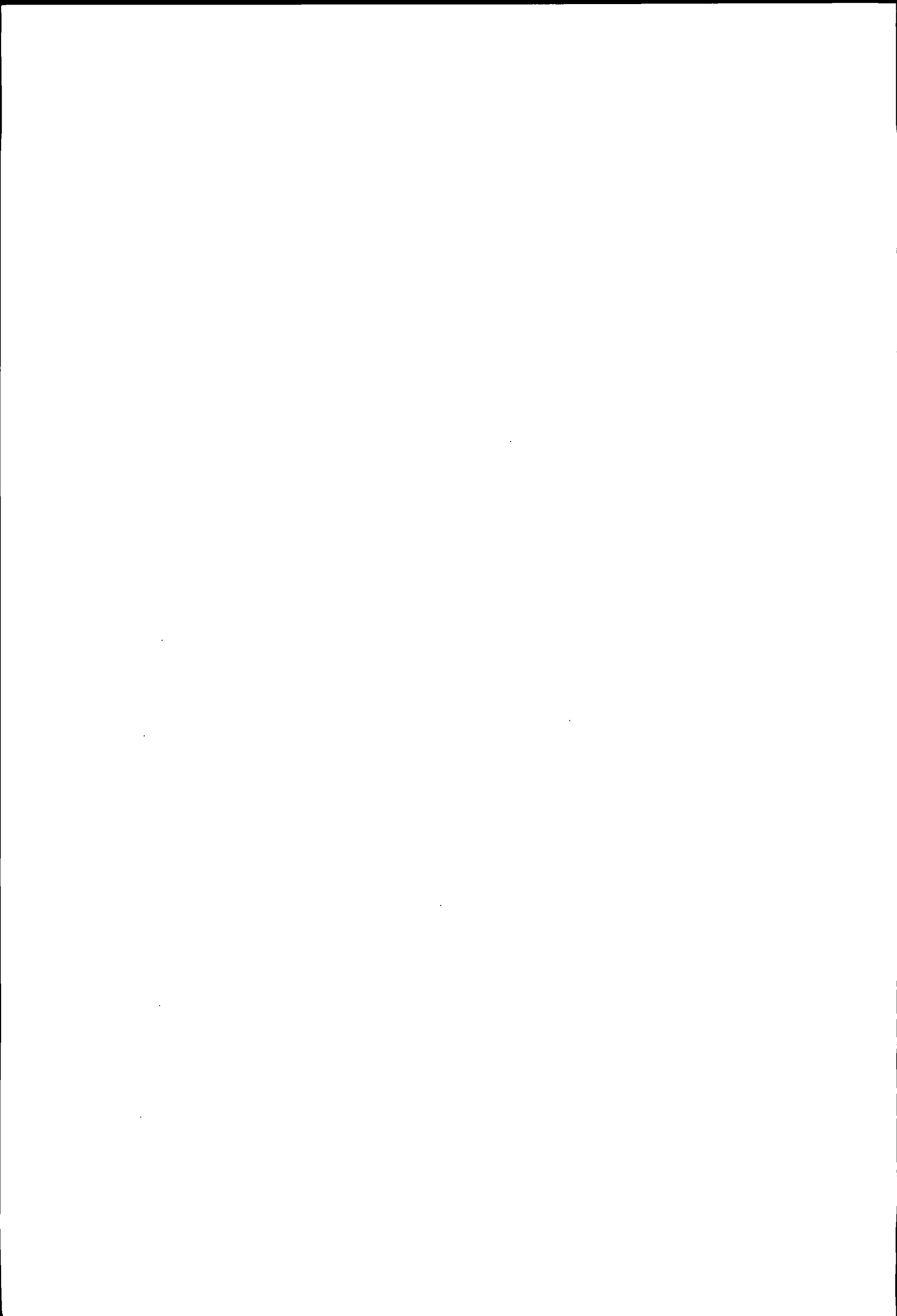

II

Ertrags- und Kapitalsteuern von juristischen Personen

Impôts sur le rendement et sur le capital de quelques
personnes morales

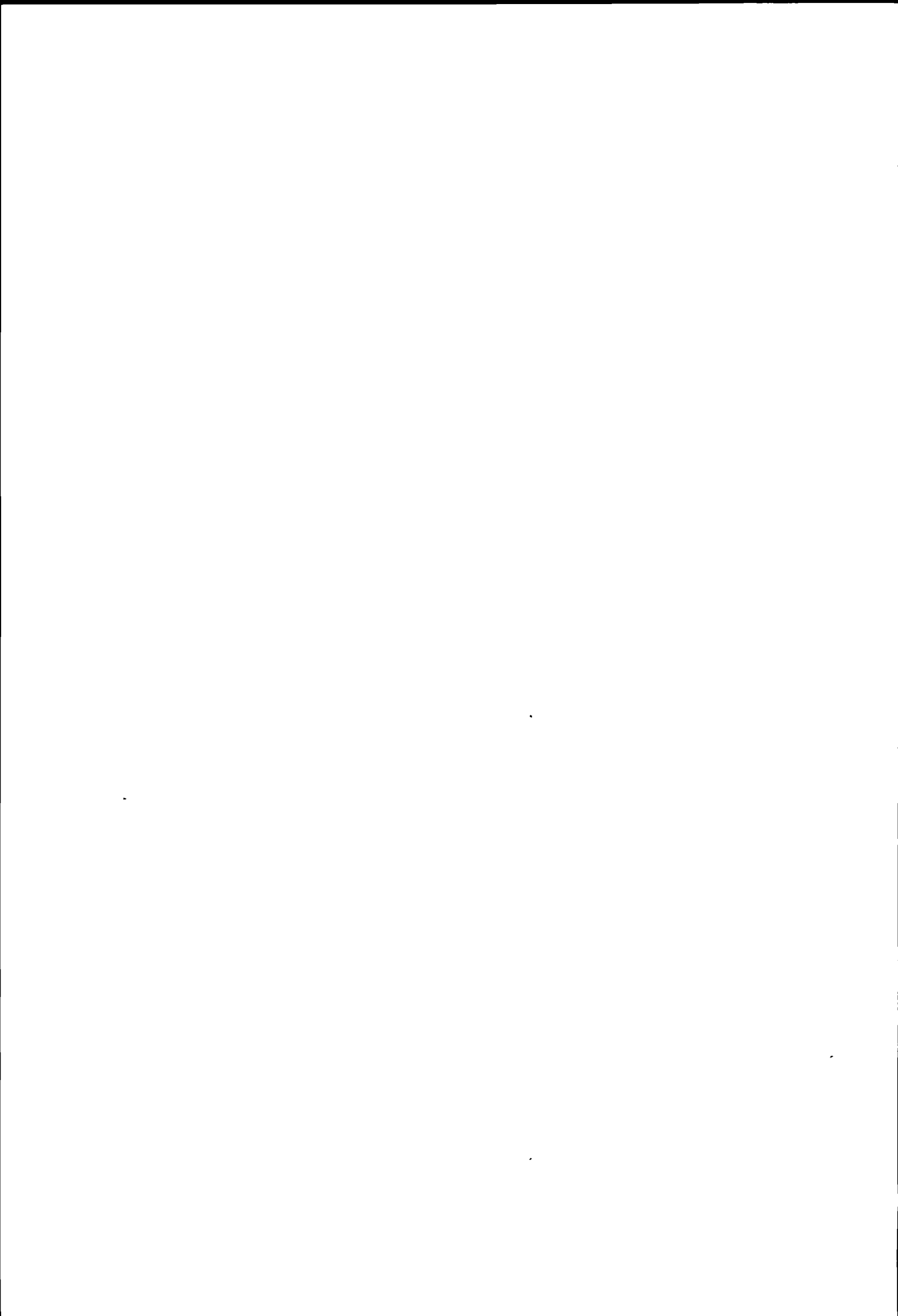

A

Aktiengesellschaften

Sociétés anonymes

(Tabellen 19 und 20)

Die Steuerbelastung der Aktiengesellschaften ist in den Tabellen 19 und 20 für alle Kantonshauptorte dargestellt. In 17 Kantonen erfolgt die Besteuerung nach dem Prinzip der Ertragsintensität mit ergänzender Kapitalsteuer. Sieben Kantone (Nidwalden, Glarus, Appenzell A.-Rh., St. Gallen, Graubünden, Aargau, Neuenburg) wenden eine andere Besteuerungsart an. Im Kanton Appenzell I.-Rh. werden die Aktiengesellschaften wahlweise nach dem Prinzip der Ertragsintensität mit ergänzender Kapitalsteuer oder nach den für die natürlichen Personen geltenden Bestimmungen besteuert.

Bei den Aktiengesellschaften werden die Berechnungen für zwei Kapitaltypen (Fr. 100 000 und Fr. 1 000 000 Kapital und Reserven) angestellt. Ist die Kapitalsteuer proportional, so erhöht sich bei gleichbleibender Ertragsintensität der Gesamtsteuerbetrag im gleichen Ausmass wie das Kapital und die Reserven zunehmen. In 11 Kantonen mit proportionaler Kapitalsteuer ergibt sich mithin beim Typ 1 Mio Fr. Kapital und Reserven die 10fache Steuer des Typs 100 000 Fr. Kapital und Reserven.

Die statistischen Berechnungen der Belastung des Reinertrages gehen vom Reinertrag vor Abzug der bezahlten Steuern aus. Verschiedene Kantone sowie der Bund lassen den Abzug der bezahlten Steuern vom Reinertrag zu, andere Kantone dagegen nicht. Die in einem Geschäftsjahr bezahlten Steuern sind eine Funktion der Geschäftsergebnisse früherer Jahre. Die Berechnungen beruhen auf der Annahme gleich hoher Gewinne in den Vorjahren wie im Steuerjahre. Bei einem konstanten Reinertrag löst aber der Abzug bezahlter Steuern eine anfänglich starke, dann immer schwächer werdende Pendelbewegung der Steuerbelastung aus. Für jeden von der Statistik berücksichtigten Einzelfall, in welchem der Steuerabzug zulässig ist, ist der Betrag der ausgependelten Steuer ermittelt und (auf 100 Fr. auf- oder abgerundet) vom Reinertrag abgezogen worden. Jede Änderung des Steuersatzes und des jährlichen Vielfachen löst eine neue Pendelbewegung aus. In diesen Fällen wird deshalb der neu «ausgependelte» Betrag vom Reingewinn abgezogen.

In einigen Kantonen werden von den juristischen Personen Minimalsteuern erhoben, die an die Steuern vom Reinertrag und Kapital angerechnet werden. Die Minimalsteuern werden berechnet:

- auf den Bruttoeinnahmen: Freiburg, Wallis;
- auf den Bruttoeinnahmen und dem investierten Kapital: Waadt;
- auf den Bruttoeinnahmen und den Grundstücken: Nidwalden, Appenzell A.-Rh., Appenzell I.-Rh., St. Gallen, Thurgau;
- auf den Grundstücken: Luzern, Basel-Stadt, Graubünden.

Die Minimalsteuern sind bei den nachstehenden Berechnungen nicht berücksichtigt.

Tabellen 19 und 20 — Aktiengesellschaft mit 100 000 Fr. bzw. 1 000 000 Fr. Kapital und Reserven

Annahmen:

Steuersubjekt: Handels-, Industrie- oder Bank-AG ohne Beteiligungen;
 Steuerobjekt: Kapital und Reserven kombiniert mit verschiedenen Renditetypen.

(Tableaux 19 et 20)

La charge fiscale des sociétés anonymes est représentée pour les chefs-lieux de tous les cantons dans les tableaux 19 et 20. Dans 17 cantons, l'imposition se fait d'après le principe de la proportion du rendement avec impôt complémentaire sur le capital. Sept cantons (Unterwald-le-Bas, Glaris, Appenzell Rh.-Ext., Saint-Gall, Grisons, Argovie et Neuchâtel) ont recours à un autre système d'imposition. Dans le canton d'Appenzell Rh.-Int., les sociétés anonymes sont imposées au choix d'après le principe de la proportion du rendement avec impôt complémentaire sur le capital ou sur la base des dispositions applicables aux personnes physiques.

Pour les sociétés anonymes, les calculs sont effectués pour 2 types de capital (100 000 et 1 000 000 de francs de capital et réserves). Si l'impôt sur le capital est proportionnel et que la proportion du rendement reste la même, le montant total d'impôt augmente dans la même mesure que le capital et les réserves. Ainsi, dans 11 cantons où l'impôt sur le capital est proportionnel, l'impôt du type 1 million de francs de capital et réserves est dix fois plus élevé que l'impôt du type 100 000 francs de capital et réserves.

Les calculs statistiques de la charge grevant le rendement net se fondent sur le rendement net avant la déduction des impôts payés. Divers cantons, ainsi que la Confédération, admettent que les impôts payés soient déduits du bénéfice net; d'autres cantons ne l'acceptent pas. Les impôts payés pendant un exercice sont une fonction mathématique des résultats commerciaux d'exercices précédents. Pour les calculs, on a supposé des rendements de même montant pour les années précédentes et pour l'année fiscale. Le rendement net demeurant constant, la déduction des impôts a pour effet un mouvement pendulaire de la charge fiscale, dont l'amplitude, d'abord considérable, diminue de plus en plus. Dans chaque cas pris en considération par la statistique pour lequel la déduction des impôts a été admise, le montant de l'impôt résultant du mouvement pendulaire a été calculé (arrondi aux 100 francs supérieurs ou inférieurs) et déduit du bénéfice net. Chaque modification du taux d'impôt et du multiple annuel produit un nouveau mouvement pendulaire. C'est pourquoi, dans ces cas, il faut déduire du bénéfice net le montant qui résulte du nouveau mouvement pendulaire.

Dans quelques cantons, pour les personnes morales, il est perçu, en lieu et place des impôts sur le rendement net et sur le capital, un impôt minimum. Ces impôts minimums sont calculés:

- sur les recettes brutes: Fribourg, Valais;
- sur les recettes brutes et sur le capital investi: Vaud;
- sur les recettes brutes et sur les biens-fonds: Unterwald-le-Bas, Appenzell Rh.-Ext., Appenzell Rh.-Int., Saint-Gall, Thurgovie;
- sur les biens-fonds: Lucerne, Bâle-Ville, Grisons.

Les impôts minimums ne sont pas pris en considération dans les calculs ci-après.

Tableaux 19 et 20 — Société anonyme dont le capital et les réserves s'élèvent à 100 000 francs ou à 1 000 000 de francs

Hypothèses:

Sujet fiscal: sociétés anonymes du commerce, de l'industrie ou de la banque, sans participations;
 Objet fiscal: capital et réserves combinés avec différents types de rendement.

Aktiengesellschaft mit 100 000 Fr. Kapital und Reserven¹⁾

19	Für die Steuerberechnung massgebender Reinertrag		Steuerbeträge			Für die Steuerberechnung massgebender Reinertrag		Steuerbeträge		
	in Fr.		in Fr.			in Fr.		in Fr.		
	Kanton und Gemeinde	Bund	Kanton und Gemeinde	Bund	Total	Kanton und Gemeinde	Bund	Kanton und Gemeinde	Bund	Total
	Reinertrag 0 Fr.					Reinertrag 5 000 Fr. ²⁾				
Zürich	—	—	404	82	486	5 000	4 000	757	214	971
Bern	—	—	480	82	562	5 000	3 700	1 079	205	1 284
Luzern *	—	—	425	82	507	4 000	4 000	765	214	979
Aldorf	—	—	840	82	922	5 000	3 500	1 317	198	1 515
Schwyz *	—	—	546	82	628	3 800	3 800	961	208	1 169
Sarnen	—	—	940	82	1 022	5 000	3 300	1 528	191	1 719
Stans	—	—	411	82	493	5 000	4 100	675	221	896
Glarus *	—	—	901	82	983	3 500	3 500	1 307	198	1 505
Zug	—	—	352	82	434	5 000	4 000	762	214	976
Freiburg	—	—	635	82	717	5 000	3 800	1 024	208	1 232
Solothurn	—	—	598	82	680	5 000	3 700	1 126	205	1 331
Basel *	—	—	950	82	1 032	3 500	3 500	1 352	198	1 550
Liestal * ³⁾	—	—	721	82	803	3 700	3 700	1 106	205	1 311
Schaffhausen	—	—	498	82	580	5 000	3 900	934	211	1 145
Herisau	—	—	644	82	726	5 000	3 900	860	211	1 071
Appenzell ⁴⁾ A	—	—	428	82	510	5 000	4 000	799	214	1 013
B*	—	—	412	82	494	4 000	4 000	742	214	956
St. Gallen * ⁵⁾	—	—	684	82	766	3 500	3 500	1 272	198	1 470
Chur	—	—	330	82	412	5 000	4 200	604	228	832
Aarau *	—	—	846	82	928	3 600	3 600	1 244	201	1 445
Frauenfeld	—	—	504	82	586	5 000	3 900	924	211	1 135
Bellinzona	—	—	585	82	667	5 000	3 800	975	208	1 183
Lausanne *	—	—	478	82	560	3 900	3 900	851	211	1 062
Sitten	—	—	578	82	660	5 000	3 900	897	211	1 108
Neuenburg *	—	—	669	82	751	3 700	3 700	1 091	205	1 296
Genf * ⁶⁾	—	—	414	82	496	4 000	4 000	779	214	993
	Reinertrag 10 000 Fr. ²⁾					Reinertrag 15 000 Fr. ²⁾				
Zürich	10 000	7 700	1 816	459	2 275	15 000	10 600	3 581	764	4 345
Bern	10 000	6 700	2 877	393	3 270	15 000	10 200	4 076	720	4 796
Luzern *	7 800	7 800	1 718	465	2 183	11 100	11 100	3 043	820	3 863
Aldorf	10 000	7 500	2 108	446	2 554	15 000	10 900	3 304	798	4 102
Schwyz *	8 100	8 100	1 430	490	1 920	11 700	11 700	2 462	886	3 348
Sarnen	10 000	6 800	2 820	399	3 219	15 000	10 500	3 760	754	4 514
Stans	10 000	8 300	1 199	512	1 711	15 000	12 100	1 919	930	2 849
Glarus *	7 400	7 400	2 153	439	2 592	10 900	10 900	3 319	798	4 117
Zug	10 000	8 000	1 524	478	2 002	15 000	11 300	2 814	842	3 656
Freiburg	10 000	7 400	2 190	439	2 629	15 000	10 200	4 134	720	4 854
Solothurn	10 000	7 200	2 372	426	2 798	15 000	10 100	4 246	710	4 956
Basel *	7 500	7 500	2 112	446	2 558	11 100	11 100	3 087	820	3 907
Liestal * ³⁾	7 800	7 800	1 794	465	2 259	11 300	11 300	2 793	842	3 635
Schaffhausen	10 000	7 300	2 241	432	2 673	15 000	10 100	4 233	710	4 943
Herisau	10 000	8 100	1 408	490	1 898	15 000	11 900	2 190	908	3 098
Appenzell ⁴⁾ A	10 000	8 100	1 398	490	1 888	15 000	11 900	2 140	908	3 048
B*	8 200	8 200	1 337	500	1 837	11 800	11 800	2 327	896	3 223
St. Gallen * ⁵⁾	7 600	7 600	1 949	452	2 401	11 400	11 400	2 729	852	3 581
Chur	10 000	8 600	886	544	1 430	15 000	12 600	1 460	984	2 444
Aarau *	7 800	7 800	1 709	465	2 174	11 800	11 800	2 272	896	3 168
Frauenfeld	10 000	7 900	1 680	472	2 152	15 000	11 000	3 150	808	3 958
Bellinzona	10 000	7 700	1 892	459	2 351	15 000	10 700	3 510	776	4 286
Lausanne *	7 900	7 900	1 671	472	2 143	11 300	11 300	2 919	842	3 761
Sitten	10 000	7 700	1 855	459	2 314	15 000	10 800	3 451	786	4 237
Neuenburg *	8 000	8 000	1 575	478	2 053	11 900	11 900	2 228	908	3 136
Genf * ⁶⁾	8 000	8 000	1 508	478	1 986	11 500	11 500	2 676	864	3 540

²⁾ In der Bemessungsperiode bezahlte Steuern können abgezogen werden.

¹⁾ Handels-, Industrie-, Bank-AG. ohne Beteiligungen. Allfällige Liegenschaftsteuern siehe Tab. 25.

³⁾ Reinertrag vor Abzug der im Geschäftsjahr bezahlten Steuern.

⁴⁾ Der für die Steuerberechnung massgebende Reinertrag gilt nur für den Kanton. Bei den Gemeinden des Kantons Basel-Land ist kein Steuerabzug zugelassen.

⁵⁾ Aktiengesellschaften haben die Wahl zwischen: A = Besteuerung nach den für die natürlichen Personen geltenden Bestimmungen.

B = Besteuerung nach Ertragsintensität.

⁶⁾ Angenommene mittlere Ausschüttung = 4,3% vom Eigenkapital

⁷⁾ Ohne Gewerbesteuer.

Société anonyme dont le capital et les réserves s'élèvent à 100 000 fr. ¹⁾

Bénéfice net déterminant pour le calcul de l'impôt en fr.		Montants d'impôt en fr.			Bénéfice net déterminant pour le calcul de l'impôt en fr.		Montants d'impôt en fr.			19 Chefs-lieux des cantons
Canton et commune	Confédération	Canton et commune	Confédération	Total	Canton et commune	Confédération	Canton et commune	Confédération	Total	
Bénéfice net 20 000 fr. ²⁾					Bénéfice net 25 000 fr. ²⁾					
20 000	12 900	6 052	1 018	7 070	25 000	16 200	7 465	1 380	8 845	Zurich
20 000	13 600	5 275	1 094	6 369	25 000	17 100	6 474	1 480	7 954	Berne
14 200	14 200	4 710	1 160	5 870	17 200	17 200	6 273	1 490	7 763	Lucerne ³⁾
20 000	14 700	4 126	1 216	5 342	25 000	18 400	4 947	1 622	6 569	Altdorf
15 600	15 600	3 100	1 314	4 414	19 500	19 500	3 739	1 744	5 483	Schwyz [*]
20 000	14 100	4 700	1 150	5 850	25 000	17 800	5 640	1 556	7 196	Sarnen
20 000	15 900	2 796	1 348	4 144	25 000	19 500	3 771	1 744	5 515	Stans
14 300	14 300	4 523	1 172	5 695	17 900	17 900	5 512	1 568	7 080	Glaris [*]
20 000	15 100	3 634	1 260	4 894	25 000	18 900	4 455	1 678	6 133	Zoug
20 000	13 600	5 300	1 094	6 394	25 000	17 100	6 466	1 480	7 946	Fribourg
20 000	13 000	5 968	1 028	6 996	25 000	16 200	7 392	1 380	8 772	Soleure
14 600	14 600	4 272	1 204	5 476	17 800	17 800	5 578	1 556	7 134	Bâle [*]
14 700	14 700	4 066	1 216	5 282	17 900	17 900	5 542	1 568	7 110	Liestal ^{* 3)}
20 000	13 400	5 478	1 072	6 550	25 000	16 800	6 723	1 446	8 169	Schaffhouse
20 000	15 600	3 073	1 314	4 387	25 000	19 300	3 956	1 722	5 678	Hérisau
20 000	15 700	2 996	1 326	4 322	25 000	19 400	3 852	1 732	5 584	Appenzell ⁴⁾ A
15 300	15 300	3 358	1 282	4 640	19 200	19 200	4 108	1 710	5 818	B [*]
15 200	15 200	3 509	1 270	4 779	19 000	19 000	4 289	1 688	5 977	Saint-Gall ^{* 5)}
20 000	16 400	2 222	1 402	3 624	25 000	20 000	3 190	1 798	4 988	Coire
15 700	15 700	2 964	1 326	4 290	19 600	19 600	3 655	1 754	5 409	Aarau [*]
20 000	13 700	5 208	1 106	6 314	25 000	17 100	6 384	1 480	7 864	Frauenfeld
20 000	13 300	5 655	1 062	6 717	25 000	16 600	6 922	1 424	8 346	Bellinzone
14 500	14 500	4 248	1 194	5 442	18 200	18 200	5 210	1 600	6 810	Lausanne [*]
20 000	13 900	4 956	1 128	6 084	25 000	17 400	6 050	1 512	7 562	Sion
15 600	15 600	3 060	1 314	4 374	19 400	19 400	3 915	1 732	5 647	Neuchâtel [*]
14 700	14 700	4 109	1 216	5 325	17 700	17 700	5 771	1 546	7 317	Genève ^{* 6)}
Bénéfice net 30 000 fr. ²⁾					Bénéfice net 50 000 fr. ²⁾					
30 000	19 400	8 877	1 732	10 609	50 000	32 500	14 526	2 942	17 468	Zurich
30 000	20 500	7 673	1 854	9 527	50 000	34 400	12 468	3 110	15 578	Berne
20 700	20 700	7 463	1 876	9 339	34 700	34 700	12 223	3 136	15 359	Lucerne [*]
30 000	22 200	5 768	2 036	7 804	50 000	37 600	9 054	3 391	12 445	Altdorf
21 600	21 600	6 441	1 974	8 415	36 300	36 300	10 452	3 277	13 729	Schwyz [*]
30 000	21 500	6 580	1 964	8 544	50 000	36 400	10 340	3 286	13 626	Sarnen
30 000	23 100	4 798	2 115	6 913	50 000	38 300	8 243	3 453	11 696	Stans
21 600	21 600	6 465	1 974	8 439	36 400	36 400	10 277	3 286	13 563	Glaris [*]
30 000	22 600	5 276	2 071	7 347	50 000	38 000	8 558	3 426	11 984	Zoug
30 000	20 500	7 632	1 854	9 486	50 000	34 600	12 297	3 127	15 424	Fribourg
30 000	19 500	8 752	1 744	10 496	50 000	32 800	14 188	2 969	17 157	Soleure
21 500	21 500	6 540	1 964	8 504	36 300	36 300	10 388	3 277	13 665	Bâle [*]
21 100	21 100	6 982	1 920	8 902	35 500	35 500	11 242	3 206	14 448	Liestal ^{* 3)}
30 000	20 200	7 968	1 820	9 788	50 000	34 000	12 948	3 074	16 022	Schaffhouse
30 000	22 900	4 950	2 098	7 048	50 000	37 600	9 062	3 391	12 453	Hérisau
30 000	23 200	4 708	2 124	6 832	50 000	38 100	8 417	3 435	11 852	Appenzell ⁴⁾ A
23 000	23 000	4 840	2 106	6 946	38 700	38 700	7 862	3 488	11 350	B [*]
22 800	22 800	5 068	2 089	7 157	38 300	38 300	8 249	3 453	11 702	Saint-Gall ^{* 5)}
30 000	23 600	4 236	2 159	6 395	50 000	38 000	8 602	3 426	12 028	Coire
23 500	23 500	4 347	2 150	6 497	39 300	39 300	7 148	3 541	10 689	Aarau [*]
30 000	20 600	7 560	1 864	9 424	50 000	34 600	12 264	3 127	15 391	Frauenfeld
30 000	20 000	8 190	1 798	9 988	50 000	33 700	13 260	3 048	16 308	Bellinzone
21 800	21 800	6 146	1 996	8 142	36 700	36 700	10 020	3 312	13 332	Lausanne [*]
30 000	21 000	7 144	1 908	9 052	50 000	35 300	11 522	3 189	14 711	Sion
23 100	23 100	4 748	2 115	6 863	38 400	38 400	8 190	3 462	11 652	Neuchâtel [*]
20 700	20 700	7 493	1 876	9 369	34 600	34 600	12 247	3 127	15 374	Genève ^{* 6)}

¹⁾ Les impôts payés dans la période de calcul peuvent être déduits.

²⁾ SA du commerce, de l'industrie ou de la banque, sans participations. Impôts immobiliers, s'il en existe, voir tabl. 25.

³⁾ Bénéfice net avant déduction des impôts payés pendant l'exercice.

⁴⁾ Le rendement net pris en considération pour le calcul de l'impôt n'est valable que pour le canton. Pour les communes du canton de Bâle-Campagne, aucune déduction d'impôt n'est autorisée.

⁵⁾ Les sociétés anonymes ont le choix entre: A = Imposition selon les prescriptions valables pour les personnes physiques.

B = Imposition d'après la proportion du rendement.

⁶⁾ Répartition moyenne supposée = 4,3 % du capital et des réserves.

⁷⁾ Sans la taxe professionnelle fixe.

Aktiengesellschaft mit 1 000 000 Fr. Kapital und Reserven 1)

20	Für die Steuerberechnung massgebender Reinertrag		Steuerbeträge			Für die Steuerberechnung massgebender Reinertrag		Steuerbeträge		
	in Fr.		in Fr.			in Fr.		in Fr.		
	Kanton und Gemeinde	Bund	Kanton und Gemeinde	Bund	Total	Kanton und Gemeinde	Bund	Kanton und Gemeinde	Bund	Total
	Reinertrag 0 Fr.					Reinertrag 50 000 Fr. 2)				
Zürich	—	—	4 035	825	4 860	50 000	40 300	7 566	2 165	9 731
Bern	—	—	7 193	825	8 018	50 000	34 800	13 188	1 973	15 161
Luzern *	—	—	4 250	825	5 075	40 200	40 200	7 684	2 158	9 842
Altdorf	—	—	8 395	825	9 220	50 000	34 900	13 172	1 977	15 149
Schwyz *	—	—	5 458	825	6 283	36 500	36 500	11 435	2 030	13 465
Sarnen	—	—	9 400	825	10 225	50 000	32 800	15 275	1 907	17 182
Stans	—	—	4 110	825	4 935	50 000	36 000	11 942	2 013	13 955
Glarus *	—	—	9 015	825	9 840	35 000	35 000	13 071	1 980	15 051
Zug	—	—	3 517	825	4 342	50 000	40 200	7 620	2 158	9 778
Freiburg	—	—	6 351	825	7 176	50 000	37 700	10 238	2 069	12 307
Solothurn	—	—	5 975	825	6 800	50 000	36 700	11 265	2 036	13 301
Basel *	—	—	6 500	825	7 325	37 100	37 100	10 859	2 049	12 908
Liestal * 3)	—	—	7 210	825	8 035	36 900	36 900	11 054	2 043	13 097
Schaffhausen	—	—	4 980	825	5 805	50 000	38 600	9 338	2 099	11 437
Herisau	—	—	6 440	825	7 265	50 000	33 200	14 858	1 921	16 779
Appenzell 4) A	—	—	5 564	825	6 389	50 000	34 500	13 552	1 964	15 516
B*	—	—	4 125	825	4 950	40 400	40 400	7 458	2 171	9 629
St. Gallen 5)	—	—	6 840	825	7 665	35 300	35 300	12 722	1 990	14 712
Chur	—	—	7 816	825	8 641	50 000	32 000	16 088	1 881	17 969
Aarau *	—	—	8 460	825	9 285	35 600	35 600	12 401	2 000	14 401
Frauenfeld	—	—	5 880	825	6 705	50 000	37 800	10 080	2 072	12 152
Bellinzona	—	—	5 850	825	6 675	50 000	38 200	9 750	2 086	11 836
Lausanne *	—	—	4 780	825	5 605	39 300	39 300	8 537	2 122	10 659
Sitten	—	—	6 744	825	7 569	50 000	38 000	9 936	2 079	12 015
Neuenburg *	—	—	6 750	825	7 575	34 600	34 600	13 410	1 967	15 377
Genf * 6)	—	—	4 140	825	4 965	40 100	40 100	7 797	2 152	9 949
	Reinertrag 100 000 Fr. 2)					Reinertrag 150 000 Fr. 2)				
Zürich	100 000	77 200	18 158	4 600	22 758	150 000	106 500	35 811	7 700	43 511
Bern	100 000	65 000	31 171	3 795	34 966	150 000	99 900	43 160	6 974	50 134
Luzern *	78 100	78 100	17 212	4 660	21 872	111 200	111 200	30 526	8 217	38 743
Altdorf	100 000	74 500	21 075	4 422	25 497	150 000	109 000	33 040	7 975	41 015
Schwyz *	74 800	74 800	20 728	4 442	25 170	107 400	107 400	34 769	7 799	42 568
Sarnen	100 000	67 800	28 200	3 980	32 180	150 000	104 900	37 600	7 524	45 124
Stans	100 000	75 600	19 865	4 495	24 360	150 000	113 800	27 742	8 503	36 245
Glarus *	74 100	74 100	21 555	4 396	25 951	108 900	108 900	33 158	7 964	41 122
Zug	100 000	80 000	15 241	4 785	20 026	150 000	113 400	28 136	8 459	36 595
Freiburg	100 000	73 700	21 900	4 369	26 269	150 000	101 500	41 336	7 150	48 486
Solothurn	100 000	72 000	23 725	4 257	27 982	150 000	100 500	42 455	7 040	49 495
Basel *	76 800	76 800	18 596	4 574	23 170	113 000	113 000	28 535	8 415	36 950
Liestal * 3)	77 500	77 500	17 841	4 620	22 461	113 500	113 500	28 077	8 470	36 547
Schaffhausen	100 000	73 300	22 410	4 343	26 753	150 000	100 600	42 330	7 051	49 381
Herisau	100 000	70 100	25 760	4 132	29 892	150 000	106 200	36 110	7 667	43 777
Appenzell 4) A	100 000	71 400	24 394	4 217	28 611	150 000	106 800	35 521	7 733	43 254
B*	81 700	81 700	13 303	4 972	18 275	117 800	117 800	23 206	8 943	32 149
St. Gallen 5)	76 000	76 000	19 494	4 521	24 015	114 100	114 100	27 312	8 536	35 848
Chur	100 000	68 000	27 990	3 993	31 983	150 000	102 600	40 128	7 271	47 399
Aarau *	76 700	76 700	18 729	4 567	23 296	115 700	115 700	25 644	8 712	34 356
Frauenfeld	100 000	77 700	17 640	4 633	22 273	150 000	109 600	32 340	8 041	40 381
Bellinzona	100 000	76 500	18 915	4 554	23 469	150 000	107 100	35 100	7 766	42 866
Lausanne *	78 700	78 700	16 611	4 699	21 310	112 600	112 600	29 000	8 371	37 371
Sitten	100 000	76 000	19 513	4 521	24 034	150 000	106 800	35 472	7 733	43 205
Neuenburg *	71 600	71 600	24 165	4 231	28 396	105 900	105 900	36 405	7 634	44 039
Genf * 6)	80 100	80 100	15 111	4 796	19 907	114 700	114 700	26 637	8 602	35 239

* In der Bemessungsperiode bezahlte Steuern können abgezogen werden.
 1) Handels-, Industrie-, Bank-AG. ohne Beteiligungen. Allfällige Liegenschaftssteuern siehe Tab. 25.
 2) Reinertrag vor Abzug der im Geschäftsjahr bezahlten Steuern.
 3) Der für die Steuerberechnung massgebende Reinertrag gilt nur für den Kanton. Bei den Gemeinden des Kantons Basel-Land ist kein Steuerabzug zugelassen.
 4) Aktiengesellschaften haben die Wahl zwischen: A = Besteuerung nach den für die natürlichen Personen geltenden Bestimmungen.
 B = Besteuerung nach Ertragsintensität.
 5) Angenommene mittlere Ausschüttung = 4,3% vom Eigenkapital.
 6) Ohne Gewerbesteuer.

Société anonyme dont le capital et les réserves s'élèvent à 1 000 000 de fr. 1)

Bénéfice net déterminant pour le calcul de l'impôt en fr.		Montants d'impôt en fr.			Bénéfice net déterminant pour le calcul de l'impôt en fr.		Montants d'impôt en fr.			Chefs-lieux des cantons
Canton et commune	Confédération	Canton et commune	Confédération	Total	Canton et commune	Confédération	Canton et commune	Confédération	Total	
Bénéfice net 200 000 fr. 2)					Bénéfice net 250 000 fr. 2)					
200 000	129 300	60 525	10 208	70 733	250 000	161 600	74 648	13 761	88 409	Zurich
200 000	134 100	55 148	10 736	65 884	250 000	168 400	67 137	14 509	81 646	Berne
141 600	141 600	46 858	11 561	58 419	172 300	172 300	62 832	14 938	77 770	Lucerne *
200 000	146 600	41 255	12 111	53 366	250 000	184 300	49 470	16 258	65 728	Altdorf
143 600	143 600	44 648	11 781	56 429	179 700	179 700	54 500	15 752	70 252	Schwyz *
200 000	141 500	47 000	11 550	58 550	250 000	178 000	56 400	15 565	71 965	Sarnen
200 000	151 700	35 620	12 672	48 292	250 000	189 700	43 498	16 852	60 350	Stans
143 000	143 000	45 234	11 715	56 949	179 200	179 200	55 169	15 697	70 866	Glaris *
200 000	151 100	36 343	12 606	48 949	250 000	188 700	44 549	16 742	61 291	Zoug
200 000	136 100	52 998	10 956	63 954	250 000	170 600	64 660	14 751	79 411	Fribourg
200 000	130 000	59 675	10 285	69 960	250 000	162 200	73 925	13 827	87 752	Soleure
147 500	147 500	40 056	12 210	52 266	180 700	180 700	53 482	15 862	69 344	Bâle *
147 100	147 100	40 702	12 166	52 868	178 900	178 900	55 373	15 664	71 037	Liestal * 3)
200 000	134 400	54 780	10 769	65 549	250 000	168 300	67 230	14 498	81 728	Schaffhouse
200 000	142 400	46 000	11 649	57 649	250 000	192 400	55 890	17 149	73 039	Hérisau
200 000	142 800	45 507	11 693	57 200	250 000	178 800	55 493	15 653	71 146	Appenzell 4) A
153 500	153 500	33 674	12 870	46 544	191 900	191 900	41 066	17 094	58 160	B *
151 500	151 500	35 859	12 650	48 509	186 800	186 800	46 724	16 533	63 257	Saint-Gall * 5)
200 000	137 100	51 824	11 066	62 890	250 000	171 200	64 010	14 817	78 827	Coire
154 500	154 500	32 523	12 980	45 503	193 300	193 300	39 402	17 248	56 650	Aarau *
200 000	136 100	52 920	10 956	63 876	250 000	170 600	64 680	14 751	79 431	Frauenfeld
200 000	132 900	56 550	10 604	67 154	250 000	166 500	69 225	14 300	83 525	Bellinzone
145 400	145 400	42 584	11 979	54 563	181 900	181 900	52 074	15 994	68 068	Lausanne *
200 000	138 300	50 520	11 198	61 718	250 000	173 500	61 464	15 070	76 534	Sion
138 000	138 000	50 850	11 165	62 015	170 000	170 000	65 250	14 685	79 935	Neuchâtel *
146 800	146 800	40 991	12 133	53 124	176 900	176 900	57 652	15 444	73 096	Genève * 6)
Bénéfice net 300 000 fr. 2)					Bénéfice net 500 000 fr. 2)					
300 000	193 900	88 770	17 314	106 084	500 000	325 300	145 260	29 451	174 711	Zurich
300 000	202 600	79 126	18 271	97 397	500 000	342 000	127 081	30 921	158 002	Berne
206 700	206 700	74 528	18 722	93 250	346 600	346 600	122 094	31 326	153 420	Lucerne *
300 000	222 000	57 685	20 361	78 046	500 000	375 600	90 545	33 878	124 423	Altdorf
215 900	215 900	64 379	19 734	84 113	362 800	362 800	104 470	32 751	137 221	Schwyz *
300 000	214 600	65 800	19 591	85 391	500 000	363 800	103 400	32 839	136 239	Sarnen
300 000	227 800	51 375	20 871	72 246	500 000	382 600	82 885	34 494	117 379	Stans
215 700	215 700	64 570	19 712	84 282	364 300	364 300	102 844	32 883	135 727	Glaris *
300 000	226 500	52 756	20 757	73 513	500 000	380 100	85 582	34 274	119 856	Zoug
300 000	205 100	76 322	18 546	94 868	500 000	345 800	122 969	31 255	154 224	Fribourg
300 000	195 000	87 515	17 435	104 950	500 000	328 400	141 875	29 724	171 599	Soleure
217 200	217 200	62 972	19 877	82 849	365 500	365 500	101 530	32 989	134 519	Bâle *
211 000	211 000	69 825	19 195	89 020	355 400	355 400	112 517	32 100	144 617	Liestal * 3)
300 000	202 100	79 680	18 216	97 896	500 000	339 800	129 480	30 727	160 207	Schaffhouse
300 000	214 600	65 780	19 591	85 371	500 000	362 000	105 340	32 681	138 021	Hérisau
300 000	214 900	65 479	19 624	85 103	500 000	361 900	105 422	32 672	138 094	Appenzell 4) A
230 400	230 400	48 477	21 100	69 577	386 600	386 600	78 546	34 846	113 392	B *
222 100	222 100	57 589	20 370	77 959	365 300	365 300	101 666	32 971	134 637	Saint-Gall * 5)
300 000	205 000	76 492	18 535	95 027	500 000	340 600	128 566	30 798	159 364	Coire
232 400	232 400	46 334	21 276	67 610	390 500	390 500	74 366	35 189	109 555	Aarau *
300 000	205 000	76 440	18 535	94 975	500 000	345 300	123 480	31 211	154 691	Frauenfeld
300 000	200 100	81 900	17 996	99 896	500 000	336 900	132 600	30 472	163 072	Bellinzone
218 400	218 400	61 564	20 009	81 573	366 800	366 800	100 148	33 103	133 251	Lausanne *
300 000	208 700	72 408	18 942	91 350	500 000	352 000	116 184	31 801	147 985	Sion
202 200	202 200	79 542	18 227	97 769	340 100	340 100	129 186	30 754	159 940	Neuchâtel *
206 500	206 500	74 763	18 700	93 463	346 200	346 200	122 540	31 291	153 831	Genève * 6)

* Les impôts payés dans la période de calcul peuvent être déduits.

1) SA du commerce, de l'industrie ou de la banque, sans participations. Impôts immobiliers, s'il en existe, voir tabl. 25.

2) Bénéfice net avant déduction des impôts payés pendant l'exercice.

3) Le rendement net pris en considération pour le calcul de l'impôt n'est valable que pour le canton. Pour les communes du canton de Bâle-Campagne, aucune déduction d'impôt n'est autorisée.

4) Les sociétés anonymes ont le choix entre: A = Imposition selon les prescriptions valables pour les personnes physiques.
B = Imposition d'après la proportion du rendement.

5) Répartition moyenne supposée = 4,3% du capital et des réserves.

6) Sans la taxe professionnelle fixe.

B

Indexziffern der kantonalen Steuerbelastung der Aktiengesellschaften
Indice de la charge fiscale cantonale des sociétés anonymes

(Tabellen 21 und 22)

Die Richtlinien für die Berechnung der Indexziffern sind wie folgt festgelegt worden :

Indexgemeinden : Alle Gemeinden mit 5000 und mehr Einwohnern. Minimum pro Kanton 5 Gemeinden. Ergänzung der 5 Gemeinden durch die Gemeinden mit nächstkleinerem Wehrsteuerertrag der juristischen Personen (Wehrsteuerstatistik 1969/70), bis 80% des gesamten Wehrsteuerertrages der juristischen Personen eines Kantons erreicht sind.

Grundlagen der Indexberechnungen : Belastung des Ertrages und des Kapitals von 11 ausgewählten Ertragstypen mit einheitlich 1 000 000 Fr. Kapital und Reserven durch die Staats- und Gemeindesteuern.

Kantonsziffern : Mittel aus der Belastung der Indexgemeinden für jeden Kanton und jeden Typ. Die Gewichtung erfolgt nach dem Wehrsteuerertrag der juristischen Personen (Wehrsteuerstatistik 1969/70) jeder Indexgemeinde (Tabelle 21).

Schweizerisches Mittel : Mittel der Kantonsziffern. Gewichtung jeder Kantonsziffer mit dem Wehrsteuerertrag der juristischen Personen (Wehrsteuerstatistik 1969/70) eines Kantons.

Indizes :

- Einzelindizes : Indizierte Kantonsziffern (Tabelle 22);
- Totalindex : Berechnet aus den Einzelindizes eines Kantons. Jedem Typ wird das auf ihn entfallende Gewicht (Wehrsteuerstatistik 1969/70) zugeteilt (Tabelle 22).

(Tableaux 21 et 22)

Les directives pour le calcul des indices ont été fixées comme suit :

Communes : toutes les communes ayant 5000 habitants ou plus. Minimum par canton : 5 communes. A ces 5 communes, on a ajouté les plus voisines quant au produit de l'impôt pour la défense nationale des personnes morales (statistique de l'impôt pour la défense nationale 1969/70), jusqu'à ce qu'on atteigne 80% du produit total de l'impôt pour la défense nationale des personnes morales d'un canton.

Bases de calcul pour les indices : charge fiscale cantonale et communale frappant le bénéfice et le capital pour 11 types choisis avec un capital et des réserves s'élevant uniformément à 1 000 000 de francs.

Nombres cantonaux : moyenne pondérée de la charge des communes prises en considération pour chaque canton et pour chaque type. La pondération est faite d'après le produit de l'impôt pour la défense nationale des personnes morales (statistique de l'impôt pour la défense nationale 1969/70) de chaque commune considérée (tableau 21).

Moyenne suisse : moyenne des nombres cantonaux. Pondération de chaque nombre cantonal avec le produit de l'impôt pour la défense nationale des personnes morales (statistique de l'impôt pour la défense nationale 1969/70) d'un canton.

Indices :

- Indices particuliers : nombres cantonaux transformés en indices (tableau 22);
- Indice total : calculé sur la base des indices particuliers d'un canton. A chaque type est attribué le coefficient de pondération (statistique de l'impôt pour la défense nationale 1969/70) qui lui est afférent (tableau 22).

Kantonsziffern der verschiedenen Renditetypen einer Aktiengesellschaft
Nombres cantonaux des différents types de rendement d'une société anonyme

Kapital und Reserven = 1 000 000 Franken — Capital et réserves = 1 000 000 de francs

21 Kantone Cantons	Mittlere gewogene Belastung durch Staats- und Gemeindesteuern in Fr. bei ... Rendite Charge moyenne pondérée résultant des impôts cantonaux et communaux, en fr. pour ... de rendement										
	0 %	5 %	10 %	15 %	20 %	25 %	30 %	35 %	40 %	45 %	50 %
Zürich	4 006	7 512	18 029	35 558	60 098	74 120	88 143	102 166	116 188	130 211	144 234
Bern	7 218	13 234	31 279	43 310	55 340	67 371	79 401	91 432	103 462	115 493	127 523
Luzern	4 252	7 687	17 219	30 540	46 878	62 826	74 561	86 399	98 304	110 209	122 115
Uri	8 260	12 993	20 850	32 770	40 940	49 110	57 280	65 451	73 621	81 791	89 961
Schwyz	5 516	11 539	20 906	35 082	45 011	54 967	64 923	75 018	85 112	95 234	105 356
Obwalden	9 548	15 515	28 643	38 190	47 738	57 286	66 833	76 381	85 928	95 476	105 024
Nidwalden	3 694	10 733	17 854	24 935	32 015	39 095	46 175	53 255	60 336	67 416	74 496
Glarus	9 030	13 082	21 569	33 179	45 311	55 238	64 655	74 227	83 824	93 396	102 968
Zug	3 564	7 723	15 445	28 514	36 831	45 148	53 464	61 781	70 098	78 415	86 731
Fribourg	6 385	10 289	22 002	41 524	53 238	64 951	76 664	88 377	100 090	111 804	123 517
Solothurn	7 477	12 494	24 623	42 037	55 917	68 478	80 678	92 879	105 079	117 279	129 480
Basel-Stadt	6 500	10 859	18 596	28 535	40 056	53 482	62 972	72 592	82 238	91 884	101 530
Basel-Land	7 022	10 734	17 432	27 559	40 117	54 728	68 924	79 447	90 008	100 567	111 128
Schaffhausen	4 739	8 886	21 327	40 285	52 134	63 982	75 831	87 679	99 528	111 376	123 225
Appenzell A.-Rh.	6 269	14 464	25 077	35 153	44 780	54 408	64 036	73 664	83 292	92 920	102 547
Appenzell I.-Rh.	5 092	11 109	19 935	30 945	41 617	50 750	59 893	69 094	78 286	87 487	96 678
St. Gallen	6 840	12 722	19 494	27 312	35 859	46 724	57 589	68 609	79 628	90 647	101 666
Graubünden	7 816	16 088	27 990	40 128	51 824	64 010	76 492	89 050	101 888	115 068	128 566
Aargau	8 460	12 401	18 729	25 644	32 523	39 402	46 334	53 338	60 341	67 345	74 366
Thurgau	5 988	10 266	17 966	32 937	53 897	65 874	77 851	89 828	101 805	113 782	125 759
Ticino	5 527	9 211	17 870	33 160	53 425	65 400	77 374	89 349	101 324	113 298	125 273
Vaud	4 666	8 349	16 282	28 107	41 091	51 612	61 021	70 588	80 159	89 728	99 296
Valais	6 743	9 934	19 507	35 463	50 507	61 449	72 390	83 331	94 272	105 213	116 155
Neuchâtel	6 711	13 356	24 061	36 287	50 649	65 012	79 195	91 473	103 858	116 243	128 628
Genève	4 136	7 789	15 097	26 650	41 002	57 597	74 725	86 582	98 540	110 499	122 457
Schweiz — Suisse	5 555	9 814	19 321	32 439	47 217	59 615	71 426	82 616	93 834	105 060	116 296

Einzelindizes und Gesamtindex der Aktiengesellschaften 1973
Indices particuliers et indice total des sociétés anonymes 1973

22 Kantone Cantons	Einzelindizes bei ... Rendite Indices particuliers pour ... de rendement											Gesamtindex der AG Indice total des SA
	0 %	5 %	10 %	15 %	20 %	25 %	30 %	35 %	40 %	45 %	50 %	
Zürich	72	77	93	110	127	124	123	124	124	124	124	113
Bern	130	135	162	134	117	113	111	111	110	110	110	126
Luzern	77	78	89	94	99	105	104	105	105	105	105	97
Uri	149	132	108	101	87	82	80	79	78	78	77	93
Schwyz	99	118	108	108	95	92	91	91	91	91	91	99
Obwalden	172	158	148	118	101	96	94	92	92	91	90	113
Nidwalden	66	109	92	77	68	66	65	64	64	64	64	74
Glarus	163	133	112	102	96	93	91	90	89	89	89	101
Zug	64	79	80	88	78	76	75	75	75	75	75	78
Fribourg	115	105	114	128	113	109	107	107	107	106	106	113
Solothurn	135	127	127	130	118	115	113	112	112	112	111	120
Basel-Stadt	117	111	96	88	85	90	88	88	88	87	87	91
Basel-Land	126	109	90	85	85	92	96	96	96	96	96	93
Schaffhausen	85	91	110	124	110	107	106	106	106	106	106	109
Appenzell A.-Rh.	113	147	130	108	95	91	90	89	89	88	88	103
Appenzell I.-Rh.	92	113	103	95	88	85	84	84	83	83	83	91
St. Gallen	123	130	101	84	76	78	81	83	85	86	87	89
Graubünden	141	164	145	124	110	107	107	108	109	110	111	121
Aargau	152	126	97	79	69	66	65	65	64	64	64	79
Thurgau	108	105	93	102	114	110	109	109	108	108	108	106
Ticino	99	94	92	102	113	110	108	108	108	108	108	104
Vaud	84	85	84	87	87	87	85	85	85	85	85	86
Valais	121	101	101	109	107	103	101	101	100	100	100	104
Neuchâtel	121	136	125	112	107	109	111	111	111	111	111	114
Genève	74	79	78	82	87	97	105	105	105	105	105	91
Schweiz-Suisse	100	100	100	100	100	100	100	100	100	100	100	100

Holdingsgesellschaften — Sociétés holding

Holding-Aktiengesellschaft mit 1 000 000 Fr. Kapital und Reserven

Société anonyme holding dont le capital et les réserves s'élèvent à 1 000 000 de fr.

Annahmen :

Steuersubjekt : Reine Holding-Aktiengesellschaft mit ausschliesslicher Beteiligung an anderen Gesellschaften;

Steuerobjekt : 500 000 Fr. Kapital, 250 000 Fr. offene Reserven und 250 000 Fr. stille Reserven kombiniert mit verschiedenen Renditetypen.

Hypothèses :

Sujet fiscal : société anonyme holding ayant exclusivement des participations à d'autres sociétés;

Objet fiscal : 500 000 francs de capital, 250 000 francs de réserves apparentes et 250 000 francs de réserves latentes, combinés avec différents types de rendement.

23	Reinertrag ¹⁾ - Bénéfice net ¹⁾								
	0 Fr.			50 000 Fr.			100 000 Fr.		
	Steuerbeträge in Franken - Montants d'impôt en francs								
	Kanton und Gemeinde	Bund	Total	Kanton et commune	Confédération	Total	Kanton und Gemeinde	Bund	Total
Zürich	1 614	825	2 439	1 614	825	2 439	1 614	825	2 439
Bern	1 042	825	1 867	1 042	825	1 867	1 042	825	1 867
Luzern	500	825	1 325	500	825	1 325	500	825	1 325
Altdorf	375	825	1 200	375	825	1 200	375	825	1 200
Schwyz	700	825	1 525	700	825	1 525	700	825	1 525
Sarnen	500	825	1 325	500	825	1 325	500	825	1 325
Stans	375	825	1 200	375	825	1 200	375	825	1 200
Glarus	750	825	1 575	750	825	1 575	750	825	1 575
Zug	750	825	1 575	750	825	1 575	750	825	1 575
Fribourg	1 150	825	1 975	1 150	825	1 975	1 150	825	1 975
Solothurn	1 000	825	1 825	1 000	825	1 825	1 000	825	1 825
Basel	1 000	825	1 825	1 000	825	1 825	1 000	825	1 825
Liestal	539	825	1 364	539	825	1 364	539	825	1 364
Schaffhausen	934	825	1 759	934	825	1 759	934	825	1 759
Herisau	500	825	1 325	921	825	1 746	1 466	825	2 291
Appenzell	500	825	1 325	500	825	1 325	500	825	1 325
St. Gallen	1 026	825	1 851	1 026	825	1 851	1 026	825	1 851
Chur	750	825	1 575	750	825	1 575	750	825	1 575
Aarau	600	825	1 425	600	825	1 425	600	825	1 425
Frauenfeld	630	825	1 455	630	825	1 455	630	825	1 455
Bellinzona	400	825	1 225	400	825	1 225	400	825	1 225
Lausanne	3 585	825	4 410	3 585	825	4 410	3 585	825	4 410
Sion	712	825	1 537	712	825	1 537	712	825	1 537
Neuchâtel	836	825	1 661	1 382	825	2 207	1 937	825	2 762
Genève ²⁾	2 588	825	3 413	2 588	825	3 413	2 588	825	3 413

¹⁾ Reinertrag vor Abzug der im Geschäftsjahr bezahlten Steuern. — Bénéfice net avant déduction des impôts payés pendant l'exercice.

²⁾ Ohne Gewerbesteuer. — Sans la taxe professionnelle fixe.

D

Domizilgesellschaften — Sociétés de domicile

Domizilgesellschaft mit 1 000 000 Fr. Kapital und Reserven

Société de domicile dont le capital et les réserves s'élèvent à 1 000 000 de fr.

Annahmen:

Steuersubjekt: Gesellschaft, die nur ihren formellen Sitz im Kanton hat, ohne hier jedoch eine Geschäftstätigkeit auszuüben.

Steuerobjekt: 500 000 Fr. Kapital, 250 000 Fr. offene Reserven und 250 000 Fr. stille Reserven kombiniert mit verschiedenen Renditetypen.

Hypothesen:

Sujet fiscal: société n'ayant qu'un domicile formel dans le canton sans cependant y exercer une activité commerciale;

Objet fiscal: 500 000 francs de capital, 250 000 francs de réserves apparentes et 250 000 francs de réserves latentes, combinés avec différents types de rendement.

24	Reinertrag ¹⁾ - Bénéfice net ¹⁾								
	0 Fr.			50 000 Fr.			100 000 Fr.		
	Steuerbeträge in Franken - Montants d'impôt en francs								
	Kanton und Gemeinde	Bund	Total	Canton et commune	Confédération	Total	Kanton und Gemeinde	Bund	Total
Zürich ²⁾	4 035	825	4 860	7 566	2 165	9 731	18 158	4 600	22 758
Bern ³⁾ ⁴⁾	7 193	825	8 018	7 759	2 152	9 911	8 517	5 445	13 962
Luzern	700	825	1 525	700	2 587	3 287	700	6 226	6 926
Altdorf	375	825	1 200	375	2 607	2 982	375	6 259	6 634
Schwyz	700	825	1 525	700	2 587	3 287	700	6 226	6 926
Sarnen	500	825	1 325	500	2 600	3 100	500	6 248	6 748
Stans	1 100	825	1 925	1 100	2 561	3 661	1 100	6 182	7 282
Glarus	375	825	1 200	375	2 607	2 982	375	6 259	6 634
Zug	750	825	1 575	750	2 587	3 337	750	6 215	6 965
Fribourg	1 150	825	1 975	1 150	2 561	3 711	1 150	6 182	7 332
Solothurn	750	825	1 575	750	2 587	3 337	750	6 215	6 965
Basel	2 000	825	2 825	2 000	2 508	4 508	2 000	6 094	8 094
Liestal	1 078	825	1 903	1 078	2 567	3 645	1 078	6 182	7 260
Schaffhausen ²⁾	4 980	825	5 805	9 338	2 099	11 437	22 410	4 343	26 753
Herisau	375	825	1 200	375	2 607	2 982	375	6 259	6 634
Appenzell ⁵⁾
St. Gallen	1 026	825	1 851	1 026	2 567	3 593	1 026	6 193	7 219
Chur	375	825	1 200	375	2 607	2 982	375	6 259	6 634
Aarau ²⁾	8 460	825	9 285	12 401	2 000	14 401	18 729	4 567	23 296
Frauenfeld	630	825	1 455	630	2 594	3 224	630	6 226	6 856
Bellinzona	400	825	1 225	400	2 607	3 007	400	6 248	6 648
Lausanne ²⁾ ³⁾	4 780	825	5 605	5 736	2 277	8 013	8 604	5 445	14 049
Sion	712	825	1 537	712	2 587	3 299	712	6 226	6 938
Neuchâtel	836	825	1 661	1 362	2 548	3 910	1 879	6 105	7 984
Genève	2 588	825	3 413	2 588	2 468	5 056	2 588	6 039	8 627

¹⁾ Reinertrag vor Abzug der im Geschäftsjahr bezahlten Steuern — Bénéfice net avant déduction des impôts payés pendant l'exercice

²⁾ Besteuerung wie Aktiengesellschaften. — Imposition comme les sociétés anonymes.

³⁾ Bei der Bemessung des Reinertrages ist die Tatsache des Sitzes im Kanton und dessen Bedeutung im Rahmen der Geschäftstätigkeit des Gesamtunternehmens zu berücksichtigen. — Pour l'évaluation du bénéfice net, il est tenu compte du siège effectif dans le canton et du rôle joué par ce siège dans le cadre de l'activité de l'entreprise générale.

⁴⁾ Kapitalsteuer wie AG Reinertragssteuer nach Tarif der Einkommenssteuer der natürlichen Personen. — Impôt sur le capital comme les S. A. Impôt sur le bénéfice net selon tarif de l'impôt sur le revenu des personnes physiques.

⁵⁾ Keine Sonderbestimmungen. — Pas de dispositions légales spéciales.

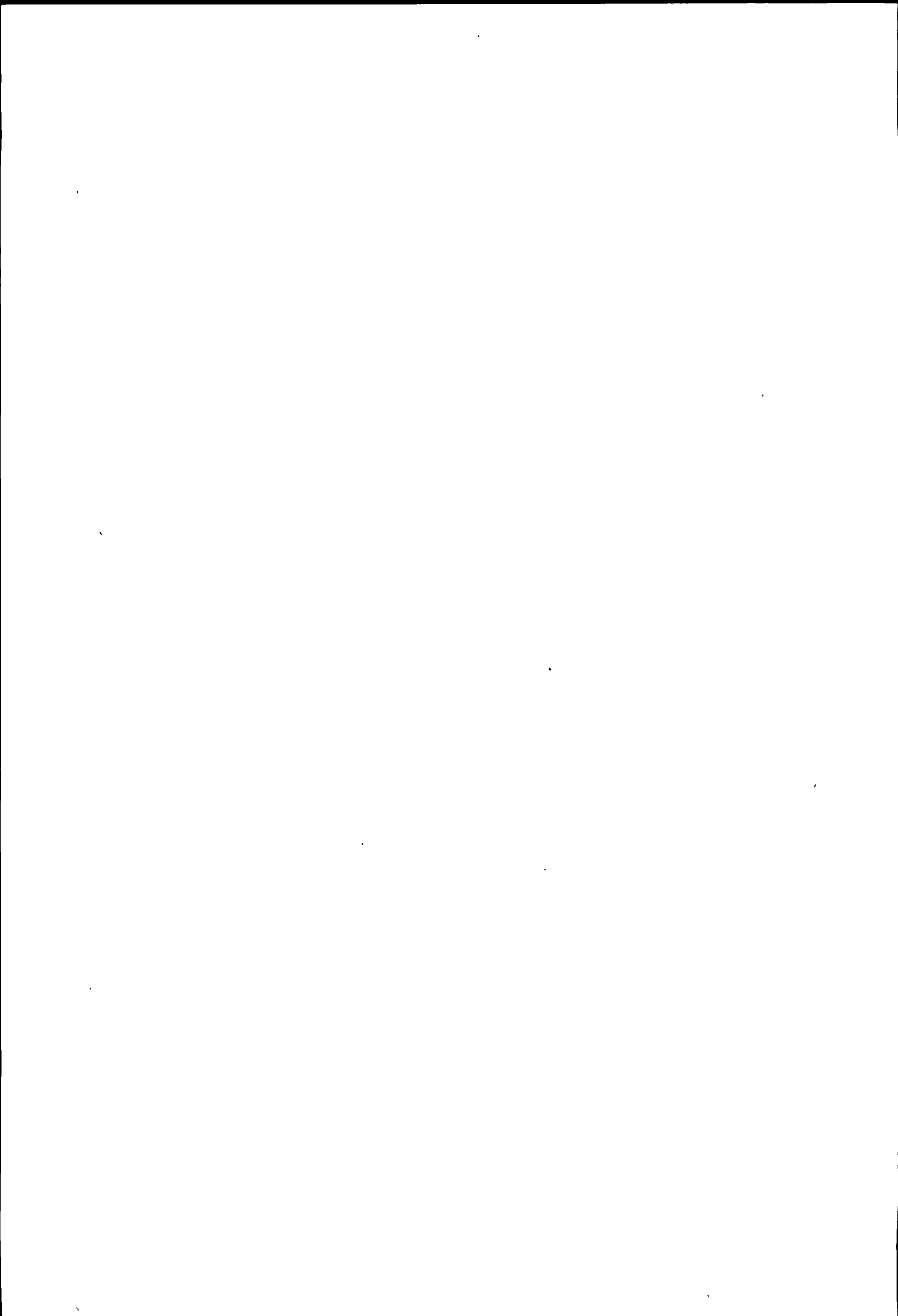

III

Andere Steuern

Autres impôts

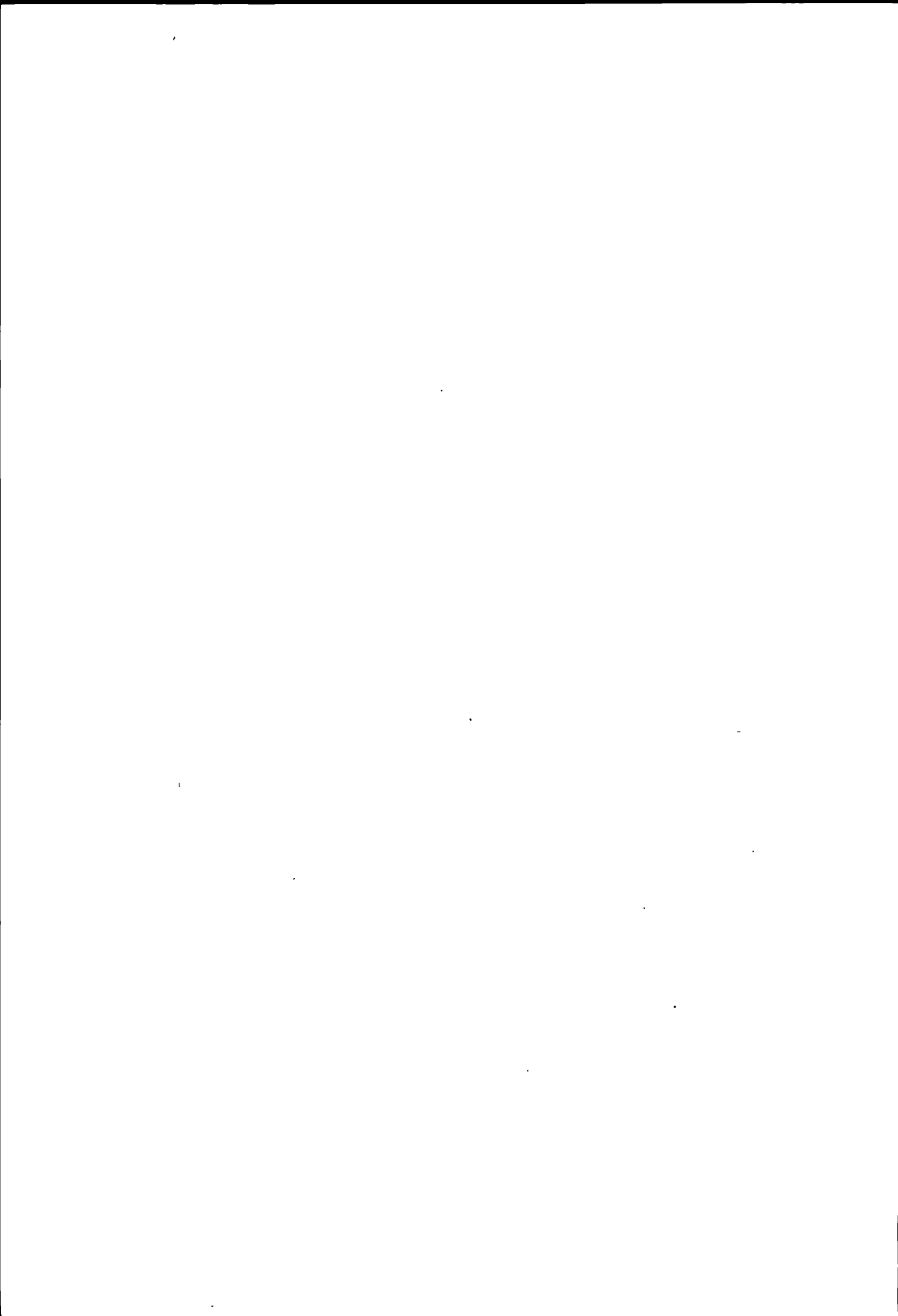

A

Liegenschaftssteuern
Impôts immobiliers

Tabelle 25

Natürliche oder juristische Personen, die über Grundbesitz verfügen, haben in einigen Kantonen neben Einkommens- und Vermögenssteuern, bzw. Ertrags- und Kapitalsteuern, Liegenschaftssteuern zu bezahlen. Diese Sondersteuer auf dem Grundbesitz ohne Schuldenabzug ist, mit Ausnahme des Kantons Basel-Land, in allen Kantonen proportional.

Ordentliche Liegenschaftssteuern werden in 15 Kantonen erhoben.

1. Als obligatorische Kantonssteuer in den Kantonen Freiburg, Basel-Land, Thurgau, Tessin, Waadt, Wallis, Neuenburg und Genf;
2. Als obligatorische Gemeindesteuer in den Kantonen Bern, Luzern, St. Gallen, Tessin und Wallis;
3. Als fakultative Gemeindesteuer in den Kantonen Zürich, Freiburg, Basel-Stadt, Appenzell I.-Rh., Graubünden, Waadt und Neuenburg.

Tableau 25

Les personnes physiques ou morales ayant une propriété foncière doivent payer, dans quelques cantons, outre les impôts sur le revenu et sur la fortune, ou sur le rendement et sur le capital, des impôts immobiliers. Cet impôt spécial sur la propriété foncière sans défalcation des dettes est proportionnel dans tous les cantons sauf Bâle-Campagne.

Des impôts immobiliers ordinaires sont prélevés dans 15 cantons.

1. **Impôt cantonal obligatoire:** dans les cantons de Fribourg, Bâle-Campagne, Thurgovie, Tessin, Vaud, Valais, Neuchâtel et Genève;
2. **Impôt communal obligatoire:** dans les cantons de Berne, Lucerne, Saint-Gall, Tessin et Valais;
3. **Impôt communal facultatif:** dans les cantons de Zurich, Fribourg, Bâle-Ville, Appenzell Rh.-Int., Grisons, Vaud et Neuchâtel.

Liegenschaftssteuern¹⁾ — Impôts immobiliers¹⁾

25 Kantons- hauptorte	Liegenschaftsteuer für je 100 000 Fr. Grundbesitz		Bewertungsgrundlage	Chefs-lieux des cantons	Impôt immobilier par 100 000 fr. de propriété foncière		Base d'estimation
	Natürliche Person	Juristische Person			Personne physique	Personne morale	
	Fr.	Fr.			fr.	fr.	
Zürich . . .	50	50	Verkehrswert	Schaffhausen	—	—	—
Bern . . .	120	120	Amtlicher Wert	Herisau	—	—	—
Luzern . . .	50	50	Katasterschätzung	Appenzell . .	100 ³⁾	100 ³⁾	Amtlicher Wert
Altdorf . . .	—	—	—	St. Gallen . .	40	40	Verkehrswert
Schwyz . . .	—	—	—	Chur	50	50	Verkehrswert
Sarnen . . .	—	—	—	Aarau	—	—	—
Stans . . .	—	—	—	Frauenfeld . .	50	50	Amtlicher Wert
Glarus . . .	—	—	—	Bellinzona . .	100	300	Valeur cadastrale
Zug	—	—	—	Lausanne . . .	125	255 ²⁾	Estimation fiscale
Fribourg . .	240	390 ²⁾	Valeur fiscale	Sion	200 ⁴⁾	400 ⁵⁾	Taxe cadastrale
Solothurn . .	—	—	—	Neuchâtel . . .	—	200 ²⁾	Estimation cadastrale
Basel	—	—	—	Genève	100	200 ²⁾	Valeur du rendement capitalisé
Liestal . . .	28	220	Katasterwert				Valeur locative ou valeur vénale

¹⁾ Ohne Minimalsteuern auf dem Grundbesitz, die in einigen Kantonen von den juristischen Personen erhoben werden (vgl. Aktiengesellschaften, Seite 73). - Sans les impôts minimums perçus, dans quelques cantons, sur la propriété foncière des personnes morales (voir sociétés anonymes, page 73).
²⁾ Steuererleichterungen werden gewährt für Liegenschaften, die dem eigenen Geschäftsbetrieb dienen. — Des allègements fiscaux sont accordés pour les immeubles servant à une exploitation qui appartient au contribuable.
³⁾ Durch die Schulgemeinde erhoben — Perçu par les communautés scolaires
⁴⁾ Für bebauten Grundstücke 2‰, für unbebauten Grundstücke beträgt der Ansatz 1‰ der Katastertaxe. — Pour les immeubles bâtis 2‰, pour les immeubles non bâtis, l'impôt est calculé au taux de 1‰ de la taxe cadastrale.
⁵⁾ Beträgt der Ansatz der kantonalen Gewinnsteuer weniger als 5‰, so erhöht sich der Ansatz der Grundstücksteuer bis auf 3‰. — Au cas où le taux de l'impôt cantonal sur le bénéfice n'atteint pas 5‰, le taux de l'impôt sur les immeubles s'élève jusqu'à 3‰

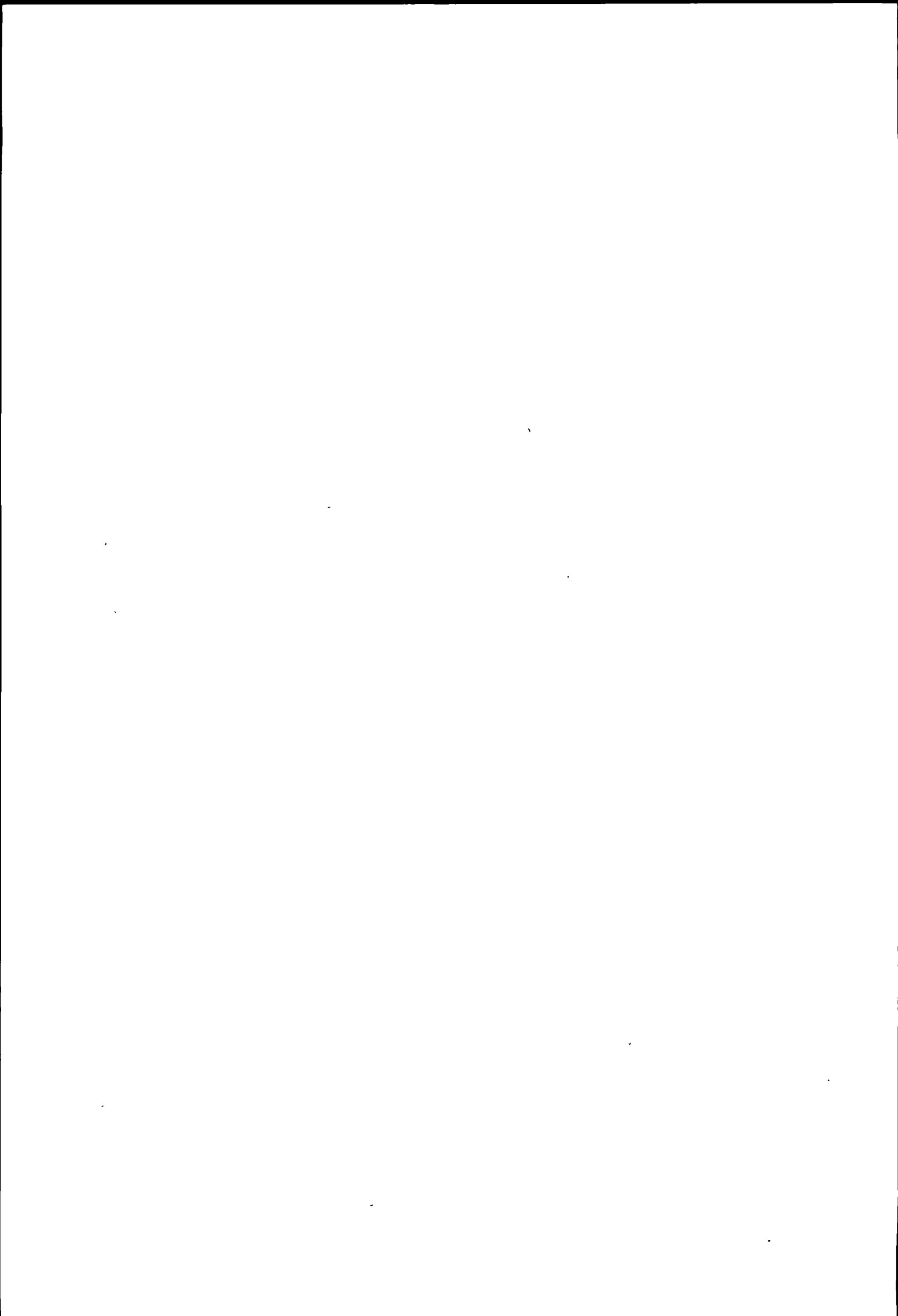

B

Liegenschaftsgewinnsteuern

(Tabellen 26 und 27)

Die bei der Veräußerung von Liegenschaften nicht gewerbmässig erzielten Liegenschaftsgewinne werden mit Ausnahme des Kantons Solothurn durch eine Sondersteuer erfasst. Im Kanton Solothurn werden diese Gewinne zum übrigen Einkommen gerechnet.

Tabelle 26 : Liegenschaftsgewinnsteuern

Annahmen :

- Steuersubjekt : Veräusserer einer Liegenschaft;
- Steuerobjekt : Liegenschaftsgewinne bei verschiedener Besitzesdauer.

Als Liegenschaftsgewinn wird in der Regel die Differenz zwischen Anlagekosten und Veräusserungserlös bezeichnet, wobei in den Kantonen Basel-Land und Aargau bei der Festsetzung des Anlagewertes die Veränderung des Geldwertes, die seit dem Erwerb der Liegenschaft eingetreten ist, berücksichtigt wird.

Ausnahmen :

- Tessin :** Bei einer Besitzesdauer von weniger als 5 Jahren : Differenz zwischen Veräusserungserlös und dem um 5 % erhöhten Erwerbspreis.
Bei einer Besitzesdauer von 5 und mehr Jahren : Differenz zwischen Veräusserungserlös und dem um 5 % erhöhten amtlichen Wert.
- Neuenburg :** Bei einer Besitzesdauer von über 10 Jahren : Differenz zwischen Katasterwert und dem um 20% reduzierten Veräusserungserlös.
- Freiburg :** Bei einer Besitzesdauer bis 15 Jahre : Degressive Steuer vom steuerbaren Gewinn.
Bei einer Besitzesdauer von über 15 Jahren : Differenz zwischen dem Veräusserungserlös und dem mindestens 2 Jahre vor der Veräusserung festgesetzten Steuerwert.

In Tabelle 26 ist dieser unterschiedlichen Begriffsumschreibung nicht Rechnung getragen worden. Die Liegenschaftsgewinnsteuern der oben erwähnten Kantone sind deshalb nur bedingt vergleichbar.

Tabelle 27 :

Im Kanton Luzern ist das Verhältnis des Gewinns zu den Anlagekosten für die Steuerberechnung massgebend. Im Kanton Uri wird der absolute Gewinn und das Verhältnis des Gewinns zu den Anlagekosten bei der Steuerberechnung berücksichtigt. Für diese Kantone sind Beispiele mit verschiedenen Anlagekosten dargestellt.

Impôts sur les gains immobiliers

(tableaux 26 et 27)

Les gains immobiliers non professionnels provenant de l'aliénation d'immeubles sont frappés d'un impôt spécial, sauf dans le canton de Soleure, où ils sont ajoutés aux autres revenus.

Tableau 26 : Impôts sur les gains immobiliers

Hypothèses :

- Sujet fiscal : l'aliénateur d'un immeuble;
- Objet fiscal : gains immobiliers selon les différentes durées de possession.

Généralement, la différence entre le prix d'acquisition augmenté des impenses et le prix d'aliénation est considérée comme gain immobilier. Cependant, dans les cantons de Bâle-Campagne et d'Argovie, il est tenu compte, lors de la détermination de la valeur d'acquisition, des variations subies par la monnaie dès le moment où l'immeuble a été acquis.

Exceptions :

- Tessin :** pour une durée de possession inférieure à 5 ans : différence entre le prix d'aliénation et le prix d'acquisition augmenté de 5 %.
pour une durée de possession de 5 ans ou plus : différence entre le prix d'aliénation et la valeur officielle d'estimation augmentée de 5 %.
- Neuchâtel :** pour une durée de possession supérieure à 10 ans : différence entre la valeur imposable et le prix d'aliénation réduit de 20 %.
- Fribourg :** pour une durée de propriété jusqu'à 15 ans : impôt dégressif du gain imposable.
pour une durée de possession supérieure à 15 ans : différence entre le produit de l'aliénation et la valeur fiscale fixée au moins deux ans avant l'aliénation.

Dans les calculs du tableau 26, il n'est pas tenu compte de ces cas spéciaux. Les impôts sur les gains immobiliers des cantons susmentionnés ne sont par conséquent comparables que sous condition.

Tableau 27 :

Dans le canton de Lucerne, c'est le rapport du gain au prix d'acquisition augmenté des impenses qui sert de base au calcul de l'impôt. Dans le canton d'Uri, aussi bien le gain absolu que le rapport de ce dernier au prix d'acquisition augmenté des impenses entrent en considération pour calculer l'impôt. Pour ces cantons, on a donné des exemples de calcul avec différents prix d'acquisition.

**Maximale Zuschläge und Ermässigungen auf den Liegenschaftsgewinnsteuern
Majorations et réductions les plus élevées des impôts sur les gains immobiliers**

5 *	Maximaler Zuschlag		Maximale Ermässigung		Kantone Cantons	Majoration la plus élevée		Réduction la plus élevée	
	bei kürzerer Besitzesdauer als Jahre	%	bei einer Besitzesdauer von Jahren	%		pour une durée de propriété plus courte que années	%	pour une durée de propriété de années	%
Zürich	1	50	20	50	Schaffhausen . .	1/2	50	15	50
Bern	1/2	40	35	70	Appenzell A.-Rh.	1/2	15	25	60
Luzern	1	50	30	35	Appenzell I.-Rh.	1/12 *	48	20	50
Uri	1	25	25	65	St. Gallen . . .	1	30	32	25
Schwyz	1	40	25	70	Graubünden . .	1/12 *	48	40 +	75
Obwalden	1	30	20 +	30	Aargau	—	—	10	100
Nidwalden	1	25	20 +	60	Thurgau	1/12 *	36	19	60
Glarus	1	25	20	60	Ticino	1 *	700	—	—
Zug	1	25	20	75	Vaud ¹⁾	—	—	20 +	33 1/3
Fribourg	—	—	—	—	Valais	—	—	15 +	100
Solothurn	1 *	10	25 +	50	Neuchâtel	—	—	9 +	90
Basel-Stadt	—	—	—	—	Genève	—	—	8	68 3/4
Basel-Land	1/2	100	—	—					

+ Mehr als Jahre — Plus de ans.

* Bis und mit Jahre. — Jusqu'à et y compris ans

¹⁾ Die Ermässigung wird nur bei der Veräusserung von Wohnhäusern oder landwirtschaftlichen Grundstücken und Gebäuden gewährt. — La réduction n'est accordée que lors de l'aliénation de maisons d'habitation ou d'immeubles et bâtiments agricoles.

Liegenschaftsgewinnsteuern

26 Kantons- hauptorte	Gewinn 2 000 Fr.						Gewinn 5 000 Fr.					
	Besitzesdauer in Jahren						Besitzesdauer in Jahren					
	½	5	10	20	30	50	½	5	10	20	30	50
Steuerbeträge in Franken												
Zürich	300	190	160	100	100	100	975	618	520	325	325	325
Bern	369	254	224	165	—	—	1 027	699	611	442	284	209
Luzern ¹⁾ Altdorf ¹⁾	100	—	—	—	—	—	250	—	—	—	—	—
Schwyz	—	—	—	—	—	—	336	216	180	108	72	72
Sarnen	134	93	93	83	72	72	428	296	296	263	230	230
Stans	—	—	—	—	—	—	125	90	75	45	40	40
Glarus	—	—	—	—	—	—	625	475	400	200	200	200
Zug	—	—	—	—	—	—	625	500	375	125	125	125
Freiburg	—	—	—	—	—	—	1 760	1 440	1 120	800	800	800
Solothurn ²⁾	385	346	308	231	192	192	1 280	880	781	583	484	484
Basel	100	100	100	100	100	100	250	250	250	250	250	250
Liestal	114	76	76	76	76	76	375	250	250	250	250	250
Schaffhausen	153	105	79	53	53	53	686	473	355	237	237	237
Herisau	50	—	—	—	—	—	230	—	—	—	—	—
Appenzell	272	190	160	100	100	100	884	618	520	325	325	325
St. Gallen	133	103	103	95	80	77	578	445	445	411	345	333
Chur	272	200	200	133	100	50	680	500	500	333	250	125
Aarau	—	—	—	—	—	—	—	—	—	—	—	—
Frauenfeld	260	192	152	80	80	80	715	528	418	220	220	220
Bellinzona	480	180	60	60	60	60	1 200	450	150	150	150	150
Lausanne	—	—	—	—	—	—	750	750	750	750	750	750
Sitten	160	128	64	—	—	—	400	320	160	—	—	—
Neuenburg	800	480	80	80	80	80	2 000	1 200	200	200	200	200
Genf	640	400	200	200	200	200	1 600	1 000	500	500	500	500
Gewinn 30 000 Fr.												
Gewinn 50 000 Fr.												
Besitzesdauer in Jahren												
Besitzesdauer in Jahren												
½	5	10	20	30	50	½	5	10	20	30	50	
Steuerbeträge in Franken												
Zürich	11 550	7 315	6 160	3 850	3 850	3 850	22 050	13 965	11 760	7 350	7 350	7 350
Bern	10 017	6 772	5 827	4 008	2 347	1 616	19 112	12 915	11 078	7 706	4 588	3 175
Luzern ¹⁾ Altdorf ¹⁾	3 150	2 100	1 995	1 680	1 365	1 365	6 750	4 500	4 275	3 600	2 925	2 925
Schwyz	3 906	2 969	2 812	1 875	1 094	1 094	12 656	9 619	9 112	6 075	3 544	3 544
Sarnen	6 594	4 239	3 532	2 120	1 413	1 413	14 154	9 099	7 582	4 550	3 033	3 033
Stans	6 049	4 188	4 188	3 722	3 257	3 257	11 304	7 826	7 826	6 956	6 086	6 086
Glarus	4 538	3 267	2 722	1 634	1 452	1 452	10 138	7 299	6 082	3 650	3 244	3 244
Zug	8 125	6 175	5 200	2 600	2 600	2 600	15 625	11 875	10 000	5 000	5 000	5 000
Freiburg	5 625	4 500	3 375	1 125	1 125	1 125	12 500	10 000	7 500	2 500	2 500	2 500
Solothurn ²⁾	10 560	8 640	6 720	4 800	4 800	4 800	17 600	14 400	11 200	8 000	8 000	8 000
Basel	10 596	5 819	5 104	3 707	3 042	3 042	17 556	9 515	8 525	6 545	5 340	5 340
Liestal	2 880	2 880	2 880	2 880	2 880	2 880	7 760	7 760	7 760	7 760	7 760	7 760
Schaffhausen	6 300	4 200	4 200	4 200	4 200	4 200	15 000	10 000	10 000	10 000	10 000	10 000
Herisau	11 059	7 627	5 720	3 814	3 814	3 814	22 118	15 254	11 440	7 627	7 627	7 627
Appenzell	5 050	3 380	2 580	1 320	830	830	11 920	8 880	6 700	3 280	2 040	2 040
St. Gallen	10 472	7 315	6 160	3 850	3 850	3 850	19 992	13 965	11 760	7 350	7 350	7 350
Chur	7 336	5 643	5 643	5 220	4 373	4 232	13 560	10 431	10 431	9 649	8 084	7 823
Aarau	6 120	4 500	4 500	3 000	2 250	1 125	12 920	9 500	9 500	6 333	4 750	2 375
Frauenfeld	12 000	7 375	—	—	—	—	21 600	13 275	—	—	—	—
Bellinzona	8 840	6 528	5 168	2 720	2 720	2 720	17 290	12 768	10 108	5 320	5 320	5 320
Lausanne	7 600	3 100	1 100	1 100	1 100	1 100	12 800	5 300	1 900	1 900	1 900	1 900
Sitten	4 500	4 500	4 500	4 500	4 500	4 500	7 500	7 500	7 500	7 500	7 500	7 500
Neuenburg	4 800	3 840	1 920	—	—	—	12 000	9 600	4 800	—	—	—
Genf	12 000	7 200	1 200	1 200	1 200	1 200	20 000	12 000	2 000	2 000	2 000	2 000
Genf	9 600	6 000	3 000	3 000	3 000	3 000	16 000	10 000	5 000	5 000	5 000	5 000

¹⁾ Annahme: Anlagekosten 100 000 Fr. Weitere Berechnungen siehe Tabelle 27.

²⁾ Annahme: Übriges steuerbares Einkommen 30 000 Fr.

Impôts sur les gains immobiliers

Gain 10 000 fr.						Gain 20 000 fr.						Chefs-lieux des cantons
Durée de propriété en années						Durée de propriété en années						
½	5	10	20	30	50	½	5	10	20	30	50	
Montants d'impôt en francs												
2 550	1 615	1 360	850	850	850	6 675	4 228	3 560	2 225	2 225	2 225	Zurich
2 403	1 616	1 393	980	611	442	5 964	4 008	3 456	2 347	1 393	980	Berne
500	500	475	400	325	325	1 200	1 200	1 140	960	780	780	Lucerne ¹⁾
312	238	225	150	88	88	1 406	1 069	1 012	675	394	394	Altdorf ¹⁾
1 176	756	630	378	252	252	3 584	2 304	1 920	1 152	768	768	Schwyz
1 161	804	804	714	625	625	3 544	2 453	2 453	2 181	1 908	1 908	Sarnen
638	459	382	230	204	204	2 312	1 665	1 388	832	740	740	Stans
1 562	1 188	1 000	500	500	500	4 375	3 325	2 800	1 400	1 400	1 400	Glaris
1 250	1 000	750	250	250	250	3 125	2 500	1 875	625	625	625	Zoug
3 520	2 880	2 240	1 600	1 600	1 600	7 040	5 760	4 480	3 200	3 200	3 200	Fribourg
3 042	1 788	1 584	1 177	979	979	6 720	3 707	3 256	2 409	1 991	1 991	Soleure ²⁾
500	500	500	500	500	500	1 340	1 340	1 340	1 340	1 340	1 340	Bâle
1 050	700	700	700	700	700	3 300	2 200	2 200	2 200	2 200	2 200	Liestal
2 288	1 578	1 184	789	789	789	6 483	4 471	3 353	2 236	2 236	2 236	Schaffhouse
830	310	230	125	100	100	2 580	1 530	1 180	610	390	390	Hérisau
2 312	1 615	1 360	850	850	850	6 052	4 228	3 560	2 225	2 225	2 225	Appenzell
1 645	1 265	1 265	1 170	981	949	4 224	3 249	3 249	3 005	2 518	2 437	Saint-Gall
1 496	1 100	1 100	733	550	275	3 536	2 600	2 600	1 733	1 300	650	Coire
2 400	1 475	—	—	—	—	7 200	4 425	—	—	—	—	Aarau
1 820	1 344	1 064	560	560	560	4 940	3 648	2 888	1 520	1 520	1 520	Frauenfeld
2 400	900	300	300	300	300	5 000	2 000	700	700	700	700	Bellinzone
1 500	1 500	1 500	1 500	1 500	1 500	3 000	3 000	3 000	3 000	3 000	3 000	Lausanne
800	640	320	—	—	—	2 400	1 920	960	—	—	—	Sion
4 000	2 400	400	400	400	400	8 000	4 800	800	800	800	800	Neuchâtel
3 200	2 000	1 000	1 000	1 000	1 000	6 400	4 000	2 000	2 000	2 000	2 000	Genève

Gain 100 000 fr.						Gain 200 000 fr.						Chefs-lieux des cantons
Durée de propriété en années						Durée de propriété en années						
½	5	10	20	30	50	½	5	10	20	30	50	
Montants d'impôt en francs												
52 050	32 965	27 760	17 350	17 350	17 350	112 050	70 965	59 760	37 350	37 350	37 350	Zurich
43 926	29 808	25 960	18 445	11 078	7 706	94 905	65 703	58 403	42 155	25 960	18 445	Berne
21 000	14 000	13 300	11 200	9 100	9 100	72 000	48 000	45 600	38 400	31 200	31 200	Lucerne ¹⁾
35 625	27 075	25 650	17 100	9 975	9 975	85 312	64 838	61 425	40 950	23 888	23 888	Altdorf ¹⁾
35 154	22 599	18 832	11 300	7 533	7 533	77 154	49 599	41 332	24 800	16 533	16 533	Schwyz
24 440	16 920	16 920	15 040	13 160	13 160	48 880	33 840	33 840	30 080	26 320	26 320	Sarnen
25 762	18 549	15 458	9 274	8 244	8 244	57 012	41 049	34 208	20 524	18 244	18 244	Stans
34 375	26 125	22 000	11 000	11 000	11 000	71 875	54 625	46 000	23 000	23 000	23 000	Glaris
34 375	27 500	20 625	6 875	6 875	6 875	78 125	62 500	46 875	15 625	15 625	15 625	Zoug
35 200	28 800	22 400	16 000	16 000	16 000	70 400	57 600	44 800	32 000	32 000	32 000	Fribourg
35 286	18 645	16 555	12 485	10 505	10 505	70 856	37 345	33 275	24 915	20 735	20 735	Soleure ²⁾
21 410	21 410	21 410	21 410	21 410	21 410	45 521	45 521	45 521	45 521	45 521	45 521	Bâle
30 000	20 000	20 000	20 000	20 000	20 000	60 000	40 000	40 000	40 000	40 000	40 000	Liestal
50 000	39 450	29 588	19 725	19 725	19 725	100 000	78 900	59 175	39 450	39 450	39 450	Schaffhouse
29 840	24 880	20 240	11 120	6 700	6 700	65 680	56 880	47 440	28 720	19 440	19 440	Hérisau
47 192	32 965	27 760	17 350	17 350	17 350	101 592	70 965	59 760	37 350	37 350	37 350	Appenzell
30 010	23 085	23 085	21 354	17 891	17 314	62 244	47 880	47 880	44 289	37 107	35 910	Saint-Gall
39 440	29 000	29 000	19 333	14 500	7 250	81 600	60 000	60 000	40 000	30 000	15 000	Coire
45 600	28 025	—	—	—	—	93 600	57 525	—	—	—	—	Aarau
41 990	31 008	24 548	12 920	12 920	12 920	93 990	69 408	54 948	28 920	28 920	28 920	Frauenfeld
26 800	11 800	4 400	4 400	4 400	4 400	56 800	26 800	10 400	10 400	10 400	10 400	Bellinzone
15 000	15 000	15 000	15 000	15 000	15 000	30 000	30 000	30 000	30 000	30 000	30 000	Lausanne
32 000	25 600	12 800	—	—	—	64 000	51 200	25 600	—	—	—	Sion
40 000	24 000	4 000	4 000	4 000	4 000	80 000	48 000	8 000	8 000	8 000	8 000	Neuchâtel
32 000	20 000	10 000	10 000	10 000	10 000	64 000	40 000	20 000	20 000	20 000	20 000	Genève

¹⁾ Hypothèse : prix d'acquisition augmenté des impenses 100 000 fr. Autres exemples de calcul, voir tableau 27.

²⁾ Hypothèse : autre revenu imposable 30 000 fr.

Liegenschaftsgewinnsteuern
Berücksichtigung der Anlagekosten ¹⁾

27 Anlagekosten in Franken		Gewinn 10 000 Fr.					
		Besitzesdauer in Jahren					
		½	5	10	20	30	50
Luzern							
50 000	600.—	600.—	570.—	480.—	390.—	390.—	
100 000	500.—	500.—	475.—	400.—	325.—	325.—	
200 000	500.—	—	—	—	—	—	
500 000	500.—	—	—	—	—	—	
1 000 000	500.—	—	—	—	—	—	
Altdorf							
50 000	312.50	237.50	225.—	150.—	87.50	87.50	
100 000	312.50	237.50	225.—	150.—	87.50	87.50	
200 000	312.50	237.50	225.—	150.—	87.50	87.50	
500 000	312.50	237.50	225.—	150.—	87.50	87.50	
1 000 000	312.50	237.50	225.—	150.—	87.50	87.50	
		Gewinn 50 000 Fr.					
		Besitzesdauer in Jahren					
		½	5	10	20	30	50
Luzern							
50 000	10 500.—	7 000.—	6 650.—	5 600.—	4 550.—	4 550.—	
100 000	6 750.—	4 500.—	4 275.—	3 600.—	2 925.—	2 925.—	
200 000	3 500.—	3 500.—	3 325.—	2 800.—	2 275.—	2 275.—	
500 000	2 500.—	2 500.—	2 375.—	2 000.—	1 625.—	1 625.—	
1 000 000	2 500.—	—	—	—	—	—	
Altdorf							
50 000	14 062.50	10 687.50	10 125.—	6 750.—	3 937.50	3 937.50	
100 000	12 656.25	9 618.75	9 112.50	6 075.—	3 543.75	3 543.75	
200 000	7 031.25	5 343.75	5 062.50	3 375.—	1 968.75	1 968.75	
500 000	7 031.25	5 343.75	5 062.50	3 375.—	1 968.75	1 968.75	
1 000 000	7 031.25	5 343.75	5 062.50	3 375.—	1 968.75	1 968.75	

¹⁾ In den übrigen Kantonen spielt die Höhe der Anlagekosten keine Rolle.

Impôts sur les gains immobiliers
Compte tenu du prix d'acquisition augmenté des impenses ¹⁾

Gain 20 000 fr.						Prix d'acquisition augmenté des impenses en francs	27
Durée de propriété en années							
½	5	10	20	30	50		
Lucerne							
2 400.—	1 600.—	1 520.—	1 280.—	1 040.—	1 040.—	50 000	
1 200.—	1 200.—	1 140.—	960.—	780.—	780.—	100 000	
1 000.—	1 000.—	950.—	800.—	650.—	650.—	200 000	
1 000.—	—	—	—	—	—	500 000	
1 000.—	—	—	—	—	—	1 000 000	
Altdorf							
2 812.50	2 137.50	2 025.—	1 350.—	787.50	787.50	50 000	
1 406.25	1 068.75	1 012.50	675.—	393.75	393.75	100 000	
1 406.25	1 068.75	1 012.50	675.—	393.75	393.75	200 000	
1 406.25	1 068.75	1 012.50	675.—	393.75	393.75	500 000	
1 406.25	1 068.75	1 012.50	675.—	393.75	393.75	1 000 000	
Gain 100 000 fr.							
Durée de propriété en années							
½	5	10	20	30	50		
Lucerne							
36 000.—	24 000.—	22 800.—	19 200.—	15 600.—	15 600.—	50 000	
21 000.—	14 000.—	13 300.—	11 200.—	9 100.—	9 100.—	100 000	
13 500.—	9 000.—	8 550.—	7 200.—	5 850.—	5 850.—	200 000	
6 000.—	6 000.—	5 700.—	4 800.—	3 900.—	3 900.—	500 000	
5 000.—	5 000.—	4 750.—	4 000.—	3 250.—	3 250.—	1 000 000	
Altdorf							
35 625.—	27 075.—	25 650.—	17 100.—	9 975.—	9 975.—	50 000	
35 625.—	27 075.—	25 650.—	17 100.—	9 975.—	9 975.—	100 000	
28 203.10	21 434.40	20 306.25	13 537.50	7 896.90	7 896.90	200 000	
17 812.50	13 537.50	12 825.—	8 550.—	4 987.50	4 987.50	500 000	
17 812.50	13 537.50	12 825.—	8 550.—	4 987.50	4 987.50	1 000 000	

¹⁾ Dans les autres cantons, le montant du prix d'acquisition augmenté des impenses ne joue aucun rôle.

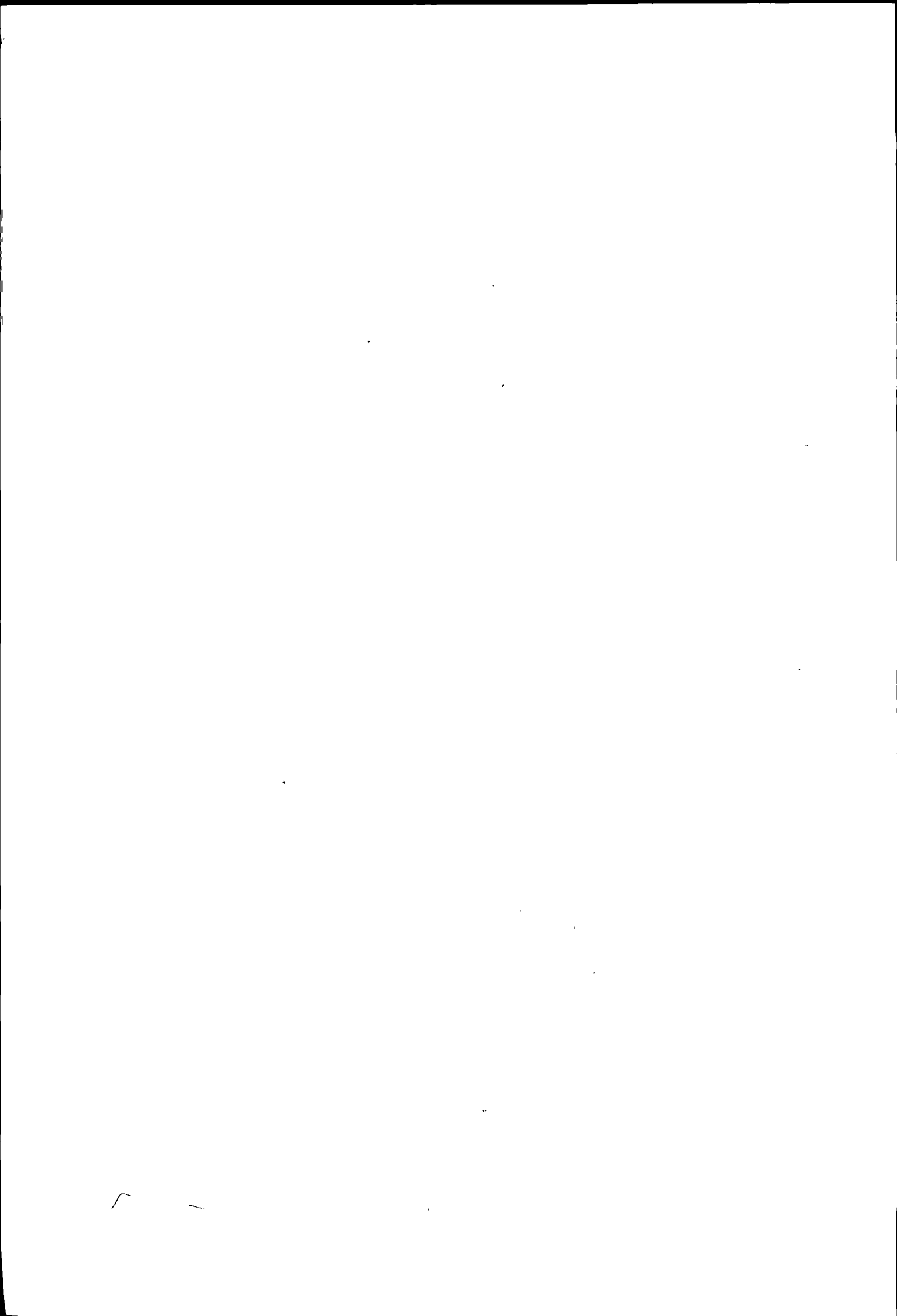

C

Erbschaftssteuern
Impôts sur les successions

Keine Erbschafts- und Schenkungssteuern werden in den Kantonen Schwyz, Obwalden und Wallis erhoben.

Dans les cantons de Schwyz, d'Unterwald-le-Haut et du Valais, il n'est perçu aucun impôt sur les successions et les donations.

Nur Erbschaftssteuern aber keine Schenkungssteuern erheben die Kantone Luzern, Nidwalden und Solothurn.

Les cantons de Lucerne, Unterwald-le-Bas et Soleure prélèvent seulement des impôts sur les successions, mais non sur les donations.

Alle übrigen Kantone erheben Erbschafts- und Schenkungssteuern.

Tous les autres cantons perçoivent des impôts sur les successions et sur les donations.

Von den 22 Kantonen mit Erbschaftssteuern erheben

Les 22 cantons avec impôts sur les successions les perçoivent

- nur Nachlasssteuern: Graubünden;
- Erbanfall- und Nachlasssteuern: Neuenburg und Solothurn;
- nur Erbanfallsteuern: alle übrigen Kantone.

- sur la masse successorale: Grisons;
- sur les parts héréditaires et sur la masse successorale: Neuchâtel et Soleure;
- sur les parts héréditaires: tous les autres cantons.

Nachlasssteuer:

Impôt sur la masse successorale:

Steuer auf der Hinterlassenschaft des Erblassers;
Progressive Steuersätze nach der Höhe der Hinterlassenschaft: Graubünden und Neuenburg;
Proportionale Steuer: Solothurn (Nachlassgebühr).

Impôt sur la succession du défunt;
Taux progressif de l'impôt selon le montant de la succession: Grisons et Neuchâtel;
Impôt proportionnel: Soleure (émolument successoral).

Nachlasssteuer — Impôt sur la masse successorale

28 Kantone Cantons	Nachlass in Franken — Masse successorale en francs													
	10 000		20 000		50 000		100 000		200 000		500 000		1 000 000	
	Nachlasssteuer — Impôt sur la masse successorale													
	Fr.	%	Fr.	%	Fr.	%	Fr.	%	Fr.	%	Fr.	%	Fr.	%
Graubünden . .	100	1,0	200	1,0	500	1,0	1 500	1,5	5 000	2,5	20 000	4,0	40 000	4,0
Neuchâtel ¹⁾ . .	125	1,2	400	2,0	1 000	2,0	2 500	2,5	6 500	3,2	18 750	3,8	50 000	5,0
Solothurn . . .	80	0,8	160	0,8	400	0,8	800	0,8	1 600	0,8	4 000	0,8	8 000	0,8

¹⁾ Ein Abzug von 2000 Fr. wird dem überlebenden Ehegatten und jedem Kind gewährt. Dieser Abzug ist in den angegebenen Beträgen nicht berücksichtigt. — Une déduction de 2000 francs est accordée au conjoint survivant et à chaque enfant. Cette déduction n'a pas été prise en considération dans les montants indiqués.

Erbanfallsteuer:

Impôt sur les parts héréditaires:

Die Erbanfallsteuer erfasst die einzelnen Erbquoten und Vermächtnisse. Die Steuersätze sind progressiv

L'impôt frappe les différentes parts héréditaires et les legs. Les taux de l'impôt sont progressifs selon

1. nach dem Verwandtschaftsgrad;
2. nach der Höhe des Erbanfalls;
3. nach der Höhe des Vermögens des Erben (Basel-Stadt und Aargau sowie in vielen Gemeinden des Kantons Graubünden).

1. le degré de parenté;
2. le montant de la part héréditaire;
3. le montant de la fortune de l'héritier (Bâle-Ville et Argovie, ainsi que nombre de communes du canton des Grisons).

In den Kantonen Schaffhausen und Thurgau unterliegen Schenkungen und Vermächtnisse über den gesetzlichen Erbanteil hinaus einer erhöhten Steuer.

Dans les cantons de Schaffhouse et de Thurgovie, le montant des donations et des legs dépassant la part héréditaire légale est soumis à un impôt plus élevé.

Erbanfallsteuern (Tabelle 29)

Impôts sur les parts héréditaires (tableau 29)

Annahmen:

Hypothèses:

Steuersubjekt: Erben verschiedener Verwandtschaftsgrade;
Steuerobjekt: Erbanfälle verschiedener Grössen.

Sujet fiscal: héritiers à différents degrés de parenté;
Objet fiscal: parts héréditaires de grandeur diverse.

In den Kantonen Luzern, Freiburg, Graubünden und Waadt erheben auch die Gemeinden Erbschaftssteuern. In diesen Kantonen sind die Erbschaftssteuern für die Kantonshauptorte berechnet.

Dans les cantons de Lucerne, Fribourg, Grisons et Vaud, les communes prélèvent aussi des impôts sur les successions. Pour ces cantons, on a indiqué les impôts sur les successions payés dans les chefs-lieux.

Erbanfallsteuern

29 Steuerboheit	Erbanfälle an Kinder Parts héréditaires des enfants								Erbanfälle an Ehegatten mit Kindern Parts héréditaires des époux avec enfants									
	20 000 Fr.		50 000 Fr.		100 000 Fr.		500 000 Fr.		20 000 Fr.		50 000 Fr.		100 000 Fr.		500 000 Fr.			
Kantone	Erbanfallsteuern																	
	Fr.	%	Fr.	%	Fr.	%	Fr.	%	Fr.	%	Fr.	%	Fr.	%	Fr.	%	Fr.	%
Zürich	—	—	500	1,0	2 500	2,5	27 900	5,6	—	—	—	—	—	—	—	—		
Bern	150	0,8	500	1,0	1 125	1,1	9 500	1,9	150	0,8	500	1,0	1 125	1,1	9 500	1,9		
Luzern	—	—	—	—	—	—	—	—	—	—	—	—	—	—	—	—		
Uri	—	—	—	—	—	—	—	—	—	—	—	—	—	—	—	—		
Schwyz	—	—	—	—	—	—	—	—	—	—	—	—	—	—	—	—		
Obwalden	—	—	—	—	—	—	—	—	—	—	—	—	—	—	—	—		
Nidwalden	100	0,5	250	0,5	500	0,5	2 500	0,5	100	0,5	250	0,5	500	0,5	2 500	0,5		
Glarus	280	1,4	931	1,9	2 241	2,2	18 041	3,6	280	1,4	931	1,9	2 241	2,2	18 041	3,6		
Zug	—	—	—	—	—	—	—	—	—	—	—	—	—	—	—	—		
Freiburg	—	—	—	—	—	—	—	—	900	4,5	2 250	4,5	4 500	4,5	22 500	4,5		
Solothurn ¹⁾	—	—	—	—	—	—	—	—	—	—	—	—	—	—	—	—		
Basel-Stadt ²⁾	390	2,0	1 260	2,5	3 135	3,1	20 790	4,2	390	2,0	1 260	2,5	3 135	3,1	20 790	4,2		
Basel-Land	150	0,8	500	1,0	1 125	1,1	9 500	1,9	150	0,8	500	1,0	1 125	1,1	9 500	1,9		
Schaffhausen ³⁾	220	1,1	1 120	2,2	3 420	3,4	24 500	4,9	220	1,1	1 120	2,2	3 420	3,4	24 500	4,9		
Appenzell A.-Rh.	170	0,8	564	1,1	1 552	1,6	14 910	3,0	170	0,8	564	1,1	1 552	1,6	14 910	3,0		
Appenzell L.-Rh.	—	—	—	—	600	0,6	9 000	1,8	—	—	—	—	—	—	—	—		
St. Gallen	79	0,4	709	1,4	2 359	2,4	21 825	4,4	79	0,4	709	1,4	2 359	2,4	21 825	4,4		
Graubünden ¹⁾	—	—	—	—	—	—	—	—	—	—	—	—	—	—	—	—		
Aargau ⁴⁾	—	—	600	1,2	1 600	1,6	21 600	4,3	— ⁵⁾	—	— ⁵⁾	—	— ⁵⁾	—	— ⁵⁾	—		
Thurgau ³⁾	50	0,2	490	1,0	1 615	1,6	14 550	2,9	50	0,2	490	1,0	1 615	1,6	14 550	2,9		
Tessin	300	1,5	1 000	2,0	2 500	2,5	25 000	5,0	400	2,0	1 500	3,0	4 000	4,0	40 000	8,0		
Waadt	—	—	536	1,1	1 845	1,8	14 295	2,9	—	—	536	1,1	1 845	1,8	14 295	2,9		
Wallis	—	—	—	—	—	—	—	—	—	—	—	—	—	—	—	—		
Neuenburg ¹⁾	—	—	—	—	—	—	—	—	—	—	—	—	—	—	—	—		
Genf	400	2,0	1 300	2,6	3 050	3,0	21 550	4,3	400	2,0	1 300	2,6	3 050	3,0	21 550	4,3		
Gemeinden	Erbanfallsteuern																	
Luzern (Stadt).	220	1,1	700	1,4	1 500	1,5	9 500	1,9	—	—	—	—	—	—	—	—		
Freiburg (Stadt)	—	—	—	—	—	—	—	—	600	3,0	1 500	3,0	3 000	3,0	15 000	3,0		
Chur ⁶⁾	100	0,5	480	1,0	1 260	1,3	9 800	2,0	100	0,5	480	1,0	1 260	1,3	9 800	2,0		
Lausanne ⁷⁾	—	—	536	1,1	1 845	1,8	14 295	2,9	—	—	536	1,1	1 845	1,8	14 295	2,9		

¹⁾ Diese Kantone erheben eine Nachlasssteuer (siehe Tabelle 28).
²⁾ Wenn das Vermögen des Erben 100 000 Fr. übersteigt, wird ausserdem ein progressiver Zuschlag von 5–20 % erhoben.
³⁾ Die angeführten Steuerbeträge gelten für Vermögensanfälle aus Erbschaft (gesetzlicher Erbanteil); der über den gesetzlichen Erbanteil hinausgehende Teil des Vermögensanfalls sowie Vermächtnisse und Schenkungen unterliegen höheren Steueransätzen.
⁴⁾ Wenn das Vermögen des Erben 50 000 Fr. übersteigt, wird ausserdem ein Zuschlag erhoben. Dieser beträgt für je 10 000 Fr. des 50 000 Fr. übersteigenden Vermögens 0,5 %, höchstens aber 50 % des Steuerbetrages.
⁵⁾ Steuerfrei ist nur der Pflichtteil des überlebenden Ehegatten. Es ergibt sich für diesen also noch eine beschränkte Steuerpflicht.
⁶⁾ Wenn das Vermögen des Erben 100 000 Fr. übersteigt, wird ausserdem ein progressiver Zuschlag von 10–20 % erhoben.
⁷⁾ Die Gemeinden können Zuschläge zur kantonalen Steuer erheben.

Impôts sur les parts héréditaires

Erbanfalle an Geschwister Parts héréditaires des frères et sœurs								Erbanfalle an Nefen und Nichten Parts héréditaires des neveux et nièces								29 Souveraineté fiscale
20 000 fr.		50 000 fr.		100 000 fr.		500 000 fr.		20 000 fr.		50 000 fr.		100 000 fr.		500 000 fr.		
Impôts sur les parts héréditaires																Cantons
Fr.	%	Fr.	%	Fr.	%	Fr.	%	Fr.	%	Fr.	%	Fr.	%	Fr.	%	
1 050	5,2	4 200	8,4	11 250	11,2	88 950	17,8	2 500	12,5	8 000	16,0	20 000	20,0	150 000	30,0	Zurich
1 500	7,5	4 219	8,4	10 312	10,3	70 312	14,1	2 500	12,5	7 031	14,1	17 188	17,2	117 188	23,4	Berne
1 320	6,6	4 200	8,4	9 000	9,0	57 000	11,4	1 320	6,6	4 200	8,4	9 000	9,0	57 000	11,4	Lucerne
1 200	6,0	3 750	7,5	10 000	10,0	50 000	10,0	1 440	7,2	4 500	9,0	12 000	12,0	60 000	12,0	Uri
—	—	—	—	—	—	—	—	—	—	—	—	—	—	—	—	Schwyz
—	—	—	—	—	—	—	—	—	—	—	—	—	—	—	—	Unterwald-le-Haut
600	3,0	1 500	3,0	3 000	3,0	15 000	3,0	600	3,0	1 500	3,0	3 000	3,0	15 000	3,0	Unterwald-le-Bas
920	4,6	3 018	6,0	8 276	8,3	74 650	14,9	1 694	8,5	5 390	10,8	14 630	14,6	130 900	26,2	Glaris
800	4,0	2 160	4,3	4 680	4,7	33 680	6,7	1 200	6,0	3 240	6,5	7 020	7,0	50 520	10,1	Zoug
1 200	6,0	3 000	6,0	6 000	6,0	30 000	6,0	1 800	9,0	4 500	9,0	9 000	9,0	45 000	9,0	Fribourg
900	4,5	3 000	6,0	6 000	6,0	30 000	6,0	1 350	6,8	4 500	9,0	9 000	9,0	45 000	9,0	Soleure ¹⁾
1 482	7,4	4 116	8,2	9 801	9,8	62 874	12,6	1 976	9,9	5 488	11,0	13 068	13,1	83 832	16,8	Bâle-Ville ²⁾
1 200	6,0	3 375	6,8	8 250	8,2	56 250	11,2	2 000	10,0	5 625	11,2	13 750	13,8	93 750	18,8	Bâle-Campagne
1 357	6,8	4 381	8,8	11 821	11,8	74 850	15,0	2 261	11,3	7 301	14,6	19 701	19,7	124 750	25,0	Schaffhouse ³⁾
1 200	6,0	3 600	7,2	9 600	9,6	90 000	18,0	1 800	9,0	5 400	10,8	14 400	14,4	135 000	27,0	Appenzell Rh.-Ext.
720	3,6	2 280	4,6	5 440	5,4	39 840	8,0	1 200	6,0	3 600	7,2	8 400	8,4	60 000	12,0	Appenzell Rh.-Int.
1 200	6,0	3 750	7,5	10 000	10,0	75 000	15,0	1 920	9,6	6 000	12,0	16 000	16,0	120 000	24,0	Saint-Gall
—	—	—	—	—	—	—	—	—	—	—	—	—	—	—	—	Grisons ¹⁾
1 200	6,0	3 000	6,0	6 000	6,0	42 500	8,5	1 600	8,0	4 000	8,0	8 000	8,0	52 500	10,5	Argovie ⁴⁾
1 000	5,0	3 100	6,2	8 200	8,2	60 000	12,0	1 500	7,5	4 650	9,3	12 300	12,3	90 000	18,0	Thurgovie ³⁾
1 200	6,0	3 500	7,0	8 000	8,0	55 000	11,0	1 600	8,0	4 500	9,0	10 000	10,0	65 000	13,0	Tessin
1 188	5,9	3 498	7,0	8 118	8,1	62 500	12,5	1 782	8,9	5 247	10,5	12 177	12,2	82 500	16,5	Vaud
—	—	—	—	—	—	—	—	—	—	—	—	—	—	—	—	Valais
1 440	7,2	3 600	7,2	7 200	7,2	36 000	7,2	1 920	9,6	4 800	9,6	9 600	9,6	48 000	9,6	Neuchâtel ¹⁾
3 021	15,1	7 866	15,7	15 941	15,9	97 641	19,5	3 762	18,8	9 747	19,5	19 722	19,7	116 622	23,3	Genève
Impôts sur les parts héréditaires																Communes
—	—	—	—	—	—	—	—	—	—	—	—	—	—	—	—	Lucerne (Ville)
800	4,0	2 000	4,0	4 000	4,0	20 000	4,0	1 200	6,0	3 000	6,0	6 000	6,0	30 000	6,0	Fribourg (Ville)
1 000	5,0	3 000	6,0	7 000	7,0	50 000	10,0	1 000	5,0	3 000	6,0	7 000	7,0	50 000	10,0	Coire ⁶⁾
1 188	5,9	3 498	7,0	8 118	8,1	62 500	12,5	1 782	8,9	5 247	10,5	12 177	12,2	82 500	16,5	Lausanne ⁷⁾

¹⁾ Ces cantons perçoivent un impôt sur la masse successorale (voir tableau 28).

²⁾ Si la fortune de l'héritier dépasse 100 000 francs, il est perçu en outre une surtaxe progressive de 5 à 20 %.

³⁾ Les montants d'impôt indiqués sont valables pour les dévolutions de fortune provenant de successions (part héréditaire légale); la part de la dévolution des biens dépassant la part héréditaire légale ainsi que les legs et donations sont soumis à des taux d'impôt plus élevés.

⁴⁾ Si la fortune de l'héritier dépasse 50 000 francs, il est perçu en outre une surtaxe de 0,5 % sur chaque montant de 10 000 francs de la partie de la fortune excédant 50 000 francs; la surtaxe ne doit pas dépasser 50 % du montant de l'impôt.

⁵⁾ N'est exonérée que la réserve légale du conjoint survivant. Il en résulte donc encore pour ce dernier un assujettissement limité.

⁶⁾ Si la fortune de l'héritier dépasse 100 000 francs, il est perçu en outre une surtaxe progressive de 10 à 20 %.

⁷⁾ Les communes peuvent prélever des surtaxes majorant l'impôt cantonal.

Erbanfallsteuern — Impôts sur les parts héréditaires

29 Steuerhoheit Souveraineté fiscale	Erbanfälle an Onkel und Tanten Parts héréditaires des oncles et tantes								Erbanfälle an Nichtverwandte Parts héréditaires des personnes non apparentées							
	20 000 Fr.		50 000 Fr.		100 000 Fr.		500 000 Fr.		20 000 Fr.		50 000 Fr.		100 000 Fr.		500 000 Fr.	
Kantone Cantons	Erbanfallsteuern — Impôts sur les parts héréditaires															
	Fr.	%	Fr.	%	Fr.	%	Fr.	%	Fr.	%	Fr.	%	Fr.	%	Fr.	%
Zürich	2 500	12,5	8 000	16,0	20 000	20,0	150 000	30,0	3 000	15,0	9 600	19,2	24 000	24,0	180 000	36,0
Bern	2 500	12,5	7 031	14,1	17 188	17,2	117 188	23,4	4 000	20,0	11 250	22,5	27 500	27,5	187 500	37,5
Luzern	3 300	16,5	10 500	21,0	22 500	22,5	142 500	28,5	4 400	22,0	14 000	28,0	30 000	30,0	190 000	38,0
Uri	1 920	9,6	6 000	12,0	16 000	16,0	80 000	16,0	4 080	20,4	12 750	25,5	34 000	34,0	170 000	34,0
Schwyz	—	—	—	—	—	—	—	—	—	—	—	—	—	—	—	—
Obwalden	—	—	—	—	—	—	—	—	—	—	—	—	—	—	—	—
Nidwalden	1 600	8,0	4 000	8,0	8 000	8,0	40 000	8,0	3 000	15,0	7 500	15,0	15 000	15,0	75 000	15,0
Glarus	1 694	8,5	5 390	10,8	14 630	14,6	130 900	26,2	3 630	18,2	11 550	23,1	31 350	31,4	280 500	56,1
Zug	1 200	6,0	3 240	6,5	7 020	7,0	50 520	10,1	3 000	15,0	8 100	16,2	17 550	17,6	126 300	25,3
Fribourg	1 800	9,0	4 500	9,0	9 000	9,0	45 000	9,0	6 000	30,0	15 000	30,0	30 000	30,0	150 000	30,0
Solothurn ¹⁾	2 700	13,5	9 000	18,0	18 000	18,0	90 000	18,0	3 600	18,0	12 000	24,0	24 000	24,0	120 000	24,0
Basel-Stadt ²⁾	2 470	12,4	6 860	13,7	16 335	16,3	104 790	21,0	4 446	22,2	12 348	24,7	29 403	29,4	188 622	37,7
Basel-Land	2 000	10,0	5 625	11,2	13 750	13,8	93 750	18,8	4 000	20,0	11 250	22,5	27 500	27,5	187 500	37,5
Schaffhausen ³⁾	3 392	17,0	10 952	21,9	29 552	29,6	187 125	37,4	4 522	22,6	14 602	29,2	39 402	39,4	249 500	49,9
Appenzell A.-Rh.	1 800	9,0	5 400	10,8	14 400	14,4	135 000	27,0	2 400	12,0	7 200	14,4	19 200	19,2	180 000	36,0
Appenzell I.-Rh.	1 600	8,0	4 800	9,6	11 200	11,2	80 000	16,0	2 000	10,0	6 000	12,0	14 000	14,0	100 000	20,0
St. Gallen	1 920	9,6	6 000	12,0	16 000	16,0	120 000	24,0	2 880	14,4	9 000	18,0	24 000	24,0	180 000	36,0
Graubünden ¹⁾	—	—	—	—	—	—	—	—	—	—	—	—	—	—	—	—
Aargau ⁴⁾	2 000	10,0	5 000	10,0	10 000	10,0	65 000	13,0	3 000	15,0	7 500	15,0	15 000	15,0	95 000	19,0
Thurgau ⁵⁾	2 500	12,5	7 750	15,5	20 500	20,5	150 000	30,0	5 000	25,0	15 500	31,0	41 000	41,0	300 000	60,0
Ticino	1 600	8,0	4 500	9,0	10 000	10,0	65 000	13,0	4 400	22,0	12 500	25,0	28 000	28,0	190 000	38,0
Vaud	1 782	8,9	5 247	10,5	12 177	12,2	82 500	16,5	3 564	17,8	10 494	21,0	24 354	24,4	125 000	25,0
Valais	—	—	—	—	—	—	—	—	—	—	—	—	—	—	—	—
Neuchâtel ¹⁾	1 920	9,6	4 800	9,6	9 600	9,6	48 000	9,6	6 000	30,0	15 000	30,0	30 000	30,0	150 000	30,0
Genève	3 762	18,8	9 747	19,5	19 722	19,7	116 622	23,3	8 664	43,3	22 344	44,7	45 144	45,1	242 744	48,5
Gemeinden Communes	Erbanfallsteuern — Impôts sur les parts héréditaires															
Luzern (Stadt).	—	—	—	—	—	—	—	—	—	—	—	—	—	—	—	—
Fribourg (Ville)	1 200	6,0	3 000	6,0	6 000	6,0	30 000	6,0	4 000	20,0	10 000	20,0	20 000	20,0	100 000	20,0
Chur ⁶⁾	2 000	10,0	6 000	12,0	14 000	14,0	100 000	20,0	3 000	15,0	9 000	18,0	21 000	21,0	150 000	30,0
Lausanne ⁶⁾	1 782	8,9	5 247	10,5	12 177	12,2	82 500	16,5	3 564	17,8	10 494	21,0	24 354	24,4	125 000	25,0
¹⁾ Diese Kantone erheben eine Nachlasssteuer (siehe Tabelle 28). ¹⁾ Ces cantons perçoivent un impôt sur la masse successorale (voir tableau 28). ²⁾ Wenn das Vermögen des Erben 100 000 Fr. übersteigt, wird ausserdem ein progressiver Zuschlag von 5–20 % erhoben; letztere 20 % von 1 900 001 Fr. an. ²⁾ Si la fortune de l'héritier dépasse 100 000 francs, il est perçu en outre une surtaxe progressive de 5 à 20 %; ce dernier taux est appliqué à partir de 1 900 001 francs. ³⁾ Siehe Anmerkung 3 auf Seite 94. ³⁾ Voir remarque 3 à la page 95. ⁴⁾ Wenn das Vermögen des Erben 50 000 Fr. übersteigt, wird ausserdem ein Zuschlag erhoben. Dieser beträgt für je 10 000 Fr. des 50 000 Fr. übersteigenden Vermögens 0,5 %, höchstens aber 50 % des Steuerbetrages. ⁴⁾ Si la fortune de l'héritier dépasse 50 000 francs, il est perçu en outre une surtaxe de 0,5 % sur chaque montant de 10 000 francs de la partie de la fortune excédant 50 000 francs; la surtaxe ne doit pas dépasser 50 % du montant de l'impôt. ⁵⁾ Wenn das Vermögen des Erben 100 000 Fr. übersteigt, wird ausserdem ein progressiver Zuschlag von 10–20 % erhoben. ⁵⁾ Si la fortune de l'héritier dépasse 100 000 francs, il est perçu en outre une surtaxe progressive de 10 à 20 %. ⁶⁾ Die Gemeinden können Zuschläge zur kantonalen Steuer erheben. Kantonale und kommunale Steuern dürfen zusammen einen bestimmten Prozentsatz nicht übersteigen. ⁶⁾ Les communes peuvent prélever des surtaxes majorant l'impôt cantonal. Les impôts cantonaux et communaux ne doivent pas, au total, dépasser un certain taux.																

D

Automobilsteuern — Impôts sur les automobiles

30 Kantone Cantons	Steuer-PS - Hubraum — CV-impôt - Cylindrée									
	2,0 PS 392,7 cm³	3,0 PS 589,0 cm³	4,0 PS 785,4 cm³	5,0 PS 981,7 cm³	6,0 PS 1178,0 cm³	7,0 PS 1374,4 cm³	8,0 PS 1570,7 cm³	9,0 PS 1767,1 cm³	10,0 PS 1963,4 cm³	
Zürich *	200.—	200.—	200.—	232.50	265.—	297.50	330.—	362.50	395.—	
Bern *	180.—	180.—	204.—	228.—	252.—	276.—	300.—	324.—	348.—	
Luzern	172.—	185.—	199.—	212.—	225.—	238.—	252.—	264.—	278.—	
Uri *	160.—	160.—	180.—	200.—	220.—	240.—	260.—	280.—	304.—	
Schwyz *	192.—	192.—	192.—	192.—	214.—	236.—	258.—	280.—	302.—	
Obwalden *	149.—	149.—	149.—	167.—	185.—	203.—	221.—	239.—	257.—	
Nidwalden *	126.—	126.—	126.—	145.—	164.—	183.—	202.—	221.—	240.—	
Glarus	140.—	140.—	140.—	140.—	156.—	182.—	208.—	234.—	260.—	
Zug	166.—	166.—	183.—	200.—	216.—	233.—	250.—	267.—	284.—	
Fribourg *	168.—	192.—	216.—	240.—	264.—	282.—	300.—	318.—	336.—	
Solothurn *	150.—	150.—	170.—	190.—	210.—	230.—	253.—	279.—	305.—	
Basel-Stadt	120.—	120.—	120.—	120.—	144.—	168.—	192.—	216.—	234.—	
Basel-Land	196.—	196.—	210.—	224.—	245.—	266.—	287.—	308.—	336.—	
Schaffhausen *	120.—	120.—	120.—	144.—	168.—	192.—	216.—	240.—	264.—	
Appenzell A.-Rh.	240.—	240.—	240.—	240.—	261.—	282.—	303.—	324.—	345.—	
Appenzell I.-Rh.	190.—	190.—	190.—	190.—	212.—	234.—	256.—	278.—	300.—	
St. Gallen	231.—	231.—	231.—	246.—	278.—	308.—	338.—	368.—	398.—	
Graubünden	180.—	180.—	192.—	192.—	216.—	252.—	276.—	300.—	324.—	
Aargau	180.—	180.—	180.—	180.—	204.—	228.—	252.—	276.—	300.—	
Thurgau	96.—	120.—	144.—	168.—	192.—	216.—	240.—	264.—	288.—	
Ticino	160.—	160.—	160.—	160.—	180.—	200.—	220.—	240.—	260.—	
Vaud	180.—	180.—	192.—	192.—	204.—	240.—	264.—	300.—	324.—	
Valais	125.—	125.—	125.—	125.—	145.—	165.—	185.—	205.—	220.—	
Neuchâtel	130.—	130.—	130.—	130.—	143.—	156.—	169.—	182.—	195.—	
Genève	140.—	140.—	140.—	140.—	160.—	180.—	200.—	220.—	240.—	
	Steuer-PS - Hubraum — CV-impôt - Cylindrée									Index der Automobil- steuern 1973 Indice des impôts sur les autos 1973
11,0 PS 2159,7 cm³	12,0 PS 2356,1 cm³	13,0 PS 2552,4 cm³	14,0 PS 2748,8 cm³	15,0 PS 2945,1 cm³	20,0 PS 3926,8 cm³	25,0 PS 4908,5 cm³	30,0 PS 5890,2 cm³			
Zürich *	427.50	460.—	492.50	525.—	557.50	720.—	882.50	1 028.75	121	
Bern *	372.—	396.—	420.—	444.—	468.—	588.—	708.—	816.—	111	
Luzern	298.—	317.—	338.—	358.—	377.—	509.—	655.—	820.—	97	
Uri *	328.—	352.—	376.—	400.—	424.—	544.—	664.—	772.—	97	
Schwyz *	328.—	354.—	380.—	406.—	432.—	562.—	692.—	822.—	97	
Obwalden *	275.—	293.—	311.—	329.—	347.—	437.—	527.—	608.—	82	
Nidwalden *	259.—	278.—	297.—	315.—	334.—	430.—	530.—	620.—	74	
Glarus	286.—	312.—	338.—	364.—	390.—	520.—	650.—	780.—	77	
Zug	300.—	317.—	334.—	351.—	368.—	452.—	536.—	620.—	94	
Fribourg *	354.—	372.—	390.—	408.—	432.—	552.—	642.—	732.—	112	
Solothurn *	331.—	357.—	383.—	409.—	435.—	565.—	695.—	812.—	95	
Basel-Stadt	252.—	270.—	288.—	306.—	324.—	414.—	504.—	594.—	69	
Basel-Land	364.—	392.—	420.—	455.—	490.—	665.—	840.—	1 036.—	109	
Schaffhausen *	288.—	312.—	336.—	360.—	384.—	504.—	624.—	732.—	78	
Appenzell A.-Rh.	366.—	387.—	408.—	429.—	450.—	555.—	660.—	765.—	115	
Appenzell I.-Rh.	322.—	344.—	366.—	388.—	410.—	520.—	630.—	740.—	96	
St. Gallen	428.—	458.—	488.—	518.—	548.—	698.—	848.—	998.—	126	
Graubünden	360.—	384.—	408.—	432.—	456.—	552.—	660.—	768.—	101	
Aargau	324.—	348.—	372.—	396.—	420.—	540.—	660.—	780.—	94	
Thurgau	312.—	336.—	360.—	384.—	408.—	528.—	648.—	768.—	87	
Ticino	280.—	300.—	320.—	340.—	360.—	460.—	560.—	660.—	83	
Vaud	360.—	384.—	408.—	444.—	468.—	612.—	756.—	900.—	99	
Valais	235.—	250.—	265.—	280.—	295.—	370.—	470.—	570.—	68	
Neuchâtel	214.50	234.—	253.50	273.—	292.50	390.—	487.50	585.—	65	
Genève	260.—	280.—	305.—	330.—	355.—	494.—	654.—	814.—	75	
Schweiz - Suisse									100	

*) Besteuerung nach Hubraum. - Imposition selon la cylindrée.